ΕΛΛΗΝΙΚΗ ΔΗΜΟΚΡΑΤΙΑ
ΝΟΜΟΣ ΑΤΤΙΚΗΣ
ΔΗΜΟΣ ΜΕΓΑΡΕΩΝ
Δ/ΝΣΗ ΤΕΧΝΙΚΩΝ ΥΠΗΡΕΣΙΩΝ
ΤΜΗΜΑ ΜΕΛΕΤΩΝ – ΈΡΓΩΝ

Αριθ. Φακ. Έργου.: **36/2018**

Ε Ρ Γ Ο

«ΣΥΝΤΗΡΗΣΗ ΑΠΟΚΑΤΑΣΤΑΣΗ ΤΟΥ ΟΔΙΚΟΥ ΔΙΚΤΥΟΥ ΤΟΥ ΔΗΜΟΥ ΜΕΓΑΡΕΩΝ ΛΟΓΩ ΠΛΗΜΜΥΡΩΝ»

CPV: 45233142-6 ΕΡΓΑΣΙΕΣ ΕΠΙΣΚΕΥΗΣ ΟΔΩΝ
NUTS: EL306: Δυτική Αττική

ΚΑΕ: ……

Εκτιμώμενη Αξία Σύμβασης (Προϋπολογισμός): **322.580,65 € (χωρίς ΦΠΑ)**
Συνολικά απαιτούμενη πίστωση : **400.000,00€ (με ΦΠΑ)**

ΕΛΛΗΝΙΚΗ ΔΗΜΟΚΡΑΤΙΑ
ΠΕΡΙΦΕΡΕΙΑ ΑΤΤΙΚΗΣ
ΔΗΜΟΣ ΜΕΓΑΡΕΩΝ
Δ/ΝΣΗ ΤΕΧΝΙΚΩΝ ΥΠΗΡΕΣΙΩΝ
ΤΜΗΜΑ ΜΕΛΕΤΩΝ - ΕΡΓΩΝ

ΕΡΓΟ:

« ΣΥΝΤΗΡΗΣΗ ΑΠΟΚΑΤΑΣΤΑΣΗ ΤΟΥ ΟΔΙΚΟΥ ΔΙΚΤΥΟΥ ΤΟΥ ΔΗΜΟΥ ΜΕΓΑΡΕΩΝ ΛΟΓΩ ΠΛΗΜΜΥΡΩΝ»

ΠΡΟΫΠΟΛΟΓΙΣΜΟΣ: 400.000,00€ (με Φ.Π.Α.24%)

Τ Ε Χ Ν Ι Κ Η Έ Κ Θ Ε Σ Η

Η παρούσα τεχνική μελέτη αφορά την συντήρηση –αποκατάσταση οδικών αξόνων της πόλης των Μεγάρων και της Νέας Περάμου που επλήγησαν από τα πλημμυρικά φαινόμενα που έπληξαν τον Δήμο μας .

Σύμφωνα με τα υπ΄αριθμ.πρωτ.:8120 & 8093 /15-11-2017 αποφάσεων του Γενικού Γραμματέα Πολιτικής Προστασίας, ο Δήμος Μεγαρέων και συγκεκριμένα, κηρύχθηκαν σε κατάσταση Έκτακτης Ανάγκης η Δημοτική ενότητα Μεγάρων & η Δημοτική ενότητα Ν.Περάμου αντίστοιχα , που προέκυψαν από τα έντονα καιρικά φαινόμενα (πλημμύρες) που εκδηλώθηκαν στις 15-11-2017.

Συγκεκριμένα οι εργασίες που πρόκειται να γίνουν είναι οι εξής:

- Γενικές εκσκαφές σε έδαφος γαιώδες –ημιβραχώδες
- Βάση οδοστρωσίας πάχους 0,10 m (Π.Τ.Π. Ο-155)
- Απόξεση ασφαλτικού τάπητα αστικής οδού με χρήση φρέζας
- Ασφαλτική προεπάλειψη
- Ασφαλτική συγκολλητική επάλειψη
- Ασφαλτική ισοπεδωτική στρώση μεταβλητού πάχους
- Ασφαλτική στρώση κυκλοφορίας αστικής οδού

Στις ανωτέρω ασφαλτικές εργασίες (Ασφαλτική προεπάλειψη- Ασφαλτική συγκολλητική επάλειψη-Ασφαλτική ισοπεδωτική στρώση - Ασφαλτική στρώση κυκλοφορίας), στις τιμές μονάδος εργασιών δεν περιλαμβάνεται η αξία της ασφάλτου, η οποία θα διατεθεί από τον Δήμο μας στην εγκατάσταση παραγωγής του ασφαλτομίγματος σύμφωνα με την εγκεκριμένη μελέτη συνθέσεως και την ΕΤΕΠ 05-03-11-04 "Ασφαλτικές στρώσεις κλειστού τύπου ασφαλτικού σκυροδέματος".

Συγκεκριμένα οι οδοί που πρόκειται να γίνουν είναι οι εξής :

Οδοί Δημοτικής Ενότητας ΜΕΓΑΡΩΝ-Ν.ΠΕΡΑΜΟΥ

1. Αριστοτέλους
2. Ποσειδώνος
3. Αγ. Μαύρας
4. Φιλελλήνων
5. Χίου
6. Σπετσών

7. Αγ. Γεωργίου
8. 3ης Σεπτεμβρίου
9. Νάξου-Χίου
10. 28ης Οκτωβρίου

Τα Μήκη και Πλάτη των τμημάτων των παραπάνω οδών, καθώς και εργασίες που προβλέπονται να γίνουν για το κάθε τμήμα , περιγράφονται στην συνοπτική προμέτρηση . Η συνολική επιφάνεια στην οποία προβλέπονται εργασίες είναι 20.595,00τ.μ.

Οι τιμές του παρόντος τιμολογίου συντάχθηκαν σύμφωνα με το Φ.Ε.Κ.363Β/19-2-2013 όπως ισχύει σήμερα.

Το έργο προϋπολογίστηκε και ανέρχεται στο ποσό των **400.000,00 €** με ΦΠΑ 24% (**322.580,65 €** χωρίς ΦΠΑ) .
Η διαδικασία ανάθεσης της σύμβασης του έργου θα γίνει σύμφωνα με τις παρακάτω ισχύουσες διατάξεις :

- του Ν.3463/2006 «Δημοτικός και Κοινοτικός Κώδικας» (ΦΕΚ τ. Α΄ 114/2006)
- του Ν.3852/2010 «Νέα Αρχιτεκτονική της Αυτοδιοίκησης και της Αποκεντρωμένης Διοίκησης -Πρόγραμμα Καλλικράτης» (ΦΕΚ τ. Α 87/2010) και ιδιαίτερα του άρθρου 278.
- του Ν. 4412/2016 (ΦΕΚ 147 Α') Δημόσιες Συμβάσεις Έργων Προμηθειών και Υπηρεσιών
- του Ν. 4155/2013 Εθνικό Σύστημα Ηλεκτρονικών Δημοσίων Συμβάσεων και άλλες διατάξεις
- του Ν.4013/2011 «Σύσταση ενιαίας Ανεξάρτητης Αρχής Δημοσίων Συμβάσεων και Κεντρικού Ηλεκτρονικού Μητρώου Δημοσίων Συμβάσεων» όπως τροποποιήθηκε με το αρθ.10 του ν. 4038/2012 (ΦΕΚ14/Α/2012,
- του ν. 3861/2010 (Α’ 112) «Ενίσχυση της διαφάνειας με την υποχρεωτική ανάρτηση νόμων και πράξεων των κυβερνητικών, διοικητικών και αυτοδιοικητικών οργάνων στο διαδίκτυο "Πρόγραμμα Διαύγεια" και άλλες διατάξεις”,
- την με αρ. Π1 2380/2012 Κοινή Υπουργική Απόφαση (Β’ 3400) «Ρύθμιση των ειδικότερων θεμάτων λειτουργίας και διαχείρισης του Κεντρικού Ηλεκτρονικού Μητρώου Δημοσίων Συμβάσεων του Υπουργείου Ανάπτυξης, Ανταγωνιστικότητας, Υποδομών, Μεταφορών και Δικτύων»
- Την υπ’ αρ. 57654/22.05.2017 (ΦΕΚ 1781/23.05.2017 τεύχος Β') Απόφασης Υπ. Οικονομίας & Ανάπτυξης - Ρύθμιση ειδικότερων θεμάτων λειτουργίας και διαχείρισης του Κεντρικού Ηλεκτρονικού Μητρώου Δημοσίων Συμβάσεων (ΚΗΜΔΗΣ)
- του Π.Δ. 80/2016 (Α΄145) “Ανάληψη υποχρεώσεων από τους Διατάκτες”,

όπως τροποποιήθηκαν και ισχύουν σήμερα.

ΘΕΩΡΗΘΗΚΕ

Μέγαρα 14/ 06/2018	Μέγαρα 14 /06/2018	Μέγαρα 18/06/2018
Ο Συντάξας	Η ΠΡΟΙΣΤΑΜΕΝΗ ΤΜΗΜΑΤΟΣ ΜΕΛΕΤΩΝ – ΕΡΓΩΝ	Ο ΔΙΕΘΥΝΤΗΣ Τ.Υ.Δ.Μ
Π.Μήλεσης	Ευθ.Τσάκωνα	Ε.Ρούσσης
Πολ.Μηχανικός ΤΕ	Πολ.Μηχανικός	Πολ.Μηχανικός

ΕΛΛΗΝΙΚΗ ΔΗΜΟΚΡΑΤΙΑ
ΝΟΜΟΣ ΑΤΤΙΚΗΣ
ΔΗΜΟΣ ΜΕΓΑΡΕΩΝ
Δ/ΝΣΗ ΤΕΧΝΙΚΩΝ ΥΠΗΡΕΣΙΩΝ
ΤΜΗΜΑ ΜΕΛΕΤΩΝ - ΕΡΓΩΝ

Έργο:
ΣΥΝΤΗΡΗΣΗ ΑΠΟΚΑΤΑΣΤΑΣΗ ΤΟΥ ΟΔΙΚΟΥ ΔΙΚΤΥΟΥ ΤΟΥ ΔΗΜΟΥ ΜΕΓΑΡΕΩΝ ΛΟΓΩ ΠΛΗΜΜΥΡΩΝ

Α Ν Α Λ Υ Τ Ι Κ Η Π Ρ Ο Μ Ε Τ Ρ Η Σ Η

Α. ΔΗΜΟΤΙΚΗ ΕΝΟΤΗΤΑ ΜΕΓΑΡΩΝ-ΝΕΑΣ ΠΕΡΑΜΟΥ

1.Οδός Αριστοτέλους

Μήκος: 800,00μ. και μέσο πλάτος: 7,00μ. Εμβαδόν:5600,00 μ2

Εργασίες: α)Γενική εκσκαφή 5600,00μ2x0,30μ=1680,00μ3

β) 3Α :5600,00μ2

γ) ασφαλτική προεπάλειψη: 5600,00μ2

δ) ασφαλτική στρώση κυκλοφορίας:5600,00 μ2

2. Οδός Ποσειδώνος

Μήκος: 200,00μ. και μέσο πλάτος: 4,00μ. Εμβαδόν:800,00 μ2

Εργασίες: α)Γενική εκσκαφή 800,00μ2x0,30μ=240,00μ3

β) 3Α :800,00μ2

γ) ασφαλτική προεπάλειψη: 800,00μ2

δ) ασφαλτική στρώση κυκλοφορίας:800,00 μ2

3. Οδός Αγ.Μαύρας

Μήκος: 50,00μ. και μέσο πλάτος: 4,00μ. Εμβαδόν:200,00 μ2

Εργασίες: α)φρεζάρισμα: 200,00μ2

β)συγκολλητική επάλειψη:200,00 μ2

γ)ισοπεδωτική στρώση:200,00μ2x65%x0,03x1,75=6,82τόνοι

δ)ασφαλτική στρώση κυκλοφορίας:200,00 μ2

4. Οδός Φιλελλήνων

Μήκος: 400,00μ. και μέσο πλάτος: 4,00μ. Εμβαδόν:800,00 μ2

Εργασίες: α)φρεζάρισμα: 800,00μ2

β)συγκολλητική επάλειψη:800,00 μ2

γ)ισοπεδωτική στρώση:800,00μ2x65%x0,03x1,75=27,30τόνοι

δ)ασφαλτική στρώση κυκλοφορίας:800,00 μ2

5.Οδός Χίου

Μήκος: 90,00μ. και μέσο πλάτος: 4,00μ. Εμβαδόν:360,00 μ2

Εργασίες: α)Γενική εκσκαφή 360,00μ2x0,30μ=108,00μ3

β) 3Α :360,00μ2

γ) ασφαλτική προεπάλειψη: 360,00μ2

δ) ασφαλτική στρώση κυκλοφορίας:360,00 μ2

6.Οδός Σπετσών

Μήκος: 90,00μ. και μέσο πλάτος: 4,00μ. Εμβαδόν:360,00 μ2

Εργασίες: α)Γενική εκσκαφή 360,00μ2x0,30μ=108,00μ3

β) 3Α :360,00μ2

γ) ασφαλτική προεπάλειψη: 360,00μ2

δ) ασφαλτική στρώση κυκλοφορίας:360,00 μ2

7.Οδός Αγ. Γεωργίου

Μήκος: 300,00μ. και μέσο πλάτος: 5,00μ. Εμβαδόν:1500,00 μ2

Εργασίες: α)φρεζάρισμα: 1500,00μ2

β)συγκολλητική επάλειψη:1500,00 μ2

γ)ισοπεδωτική στρώση:1500,00μ2x65%x0,03x1,75=51,18τόνοι

δ)ασφαλτική στρώση κυκλοφορίας:1500,00 μ2

8.Οδός 3ης Σεπτεμβρίου

Μήκος: 400,00μ. και μέσο πλάτος: 5,00μ. Εμβαδόν:2000,00 μ2

Εργασίες: α)Γενική εκσκαφή 2000,00μ2x0,30μ=825,00μ3

β) 3Α :2000,00μ2

γ) ασφαλτική προεπάλειψη: 2000,00μ2

δ) ασφαλτική στρώση κυκλοφορίας:2000,00 μ2

8.Οδός Ταυγέτου

Μήκος: 150,00μ. και μέσο πλάτος: 5,00μ. Εμβαδόν:750,00 μ2

Εργασίες: α)Γενική εκσκαφή 750,00μ2x0,30μ=225,00μ3

β) 3Α : 750,00μ2

γ) ασφαλτική προεπάλειψη: 750,00μ2

δ) ασφαλτική στρώση κυκλοφορίας: 750,00 μ2

9.<u>Οδός Νάξου-Χίου</u>

Μήκος: 300,00μ. και μέσο πλάτος: 6,00μ. Εμβαδόν:1800,00 μ2

Εργασίες: α)Γενική εκσκαφή 1800,00μ2x0,30μ=540,00μ3

β) 3Α :1800,00μ2

γ) ασφαλτική προεπάλειψη: 1800,00μ2

δ) ασφαλτική στρώση κυκλοφορίας:1800,00 μ2

10.<u>Οδός 28ης Οκτωβρίου (Από Γήπεδο και νοτίως)</u>

Μήκος: 600,00μ. και μέσο πλάτος: 7,50μ. Εμβαδόν:6300,00 μ2

Εργασίες: α)φρεζάρισμα: 6300,00μ2

β)συγκολλητική επάλειψη:6300,00 μ2

γ)ισοπεδωτική στρώση:6300,00μ2x65%x0,03x1,75=215,00τόνοι

δ)ασφαλτική στρώση κυκλοφορίας:6300,00 μ2

ΜΕΓΑΡΑ 14 / 06 / 2018

Ο Συντάξας

Π. ΜΗΛΕΣΗΣ
ΠΟΛ. ΜΗΧΑΝΙΚΟΣ Τ.Ε.

ΕΛΛΗΝΙΚΗ ΔΗΜΟΚΡΑΤΙΑ
ΠΕΡΙΦΕΡΕΙΑ ΑΤΤΙΚΗΣ
ΔΗΜΟΣ ΜΕΓΑΡΕΩΝ
Δ/ΝΣΗ ΤΕΧΝΙΚΩΝ ΥΠΗΡΕΣΙΩΝ
ΤΜΗΜΑ ΜΕΛΕΤΩΝ ΕΡΓΩΝ

ΕΡΓΟ:

ΣΥΝΤΗΡΗΣΗ ΑΠΟΚΑΤΑΣΤΑΣΗ ΤΟΥ ΟΔΙΚΟΥ ΔΙΚΤΥΟΥ ΤΟΥ ΔΗΜΟΥ ΜΕΓΑΡΕΩΝ ΛΟΓΩ ΠΛΗΜΜΥΡΩΝ

ΣΥΝΟΠΤΙΚΗ ΠΡΟΜΕΤΡΗΣΗ ΟΔΩΝ

ΠΙΝΑΚΑΣ ΕΡΓΑΣΙΩΝ

Α/Α	ΟΔΟΙ	Μ.Μ	Μ.Μ	ΑΤ1	ΑΤ 2	ΑΤ3	ΑΤ4	ΑΤ5	ΑΤ6	ΑΤ7
	ΔΗΜΟΤΙΚΗΣ ΕΝΟΤΗΤΑΣ ΜΕΓΑΡΩΝ-Ν.ΠΕΡΑΜΟΥ	Μήκος	Πλάτος	Γενικές εκσκαφές σε έδαφος γαιώδες - ημιβραχώδες	Βάση πάχους 0,10 m (Π.Τ.Π. Ο-155)	Αποξεση ασφαλτικού τάπητα	Ασφαλτική προεπάλειψη	Ασφαλτική συγκολλητική	Ισοπεδωτική στρωση μεταβλητου πάχους	Ασφαλτική στρωση κυκλοφορίας
1	ΑΡΙΣΤΟΤΕΛΟΥΣ	800,00	7,00	1.680,00	5600,00		5600,00			5.600,00
2	ΠΟΣΕΙΔΟΝΩΣ	200,00	4,00	240,00	800,00		800,00			800,00
3	ΑΓ.ΜΑΥΡΑΣ	50,00	4,00			200,00		200,00	6,82	200,00
4	ΦΙΛΕΛΛΗΝΩΝ	400,00	4,00			1600,00		1.600,00	54,60	1.600,00
5	ΧΙΟΥ	90,00	4,00	108,00	360,00		360,00			360,00
6	ΣΠΕΤΣΩΝ	90,00	4,00	108,00	360,00		360,00			360,00
7	ΑΓ.ΓΕΩΡΓΙΟΥ	300,00	5,00			1500,00		1.500,00	51,18	1.500,00
8	3ΗΣ ΣΕΠΤΕΜΒΡΙΟΥ	400,00	5,00	600,00	2000,00		2000,00			2.000,00
9	ΤΑΥΓΕΤΟΥ	150,00	5,00	225,00	750,00		750,00			750,00
10	ΝΑΞΟΥ -ΧΙΟΥ	300,00	6,00	540,00	1800,00		1800,00			1.800,00
11	28ης ΟΚΤΩΒΡΙΟΥ	750,00	7,50	1.687,50		5625,00		5.625,00	191,95	5.625,00
	ΣΥΝΟΛΑ			5.188,50	11.670,00	8.925,00	11.670,00	8.925,00	304,55	20.595,00
	ΓΕΝΙΚΑ ΣΥΝΟΛΑ			**5.189,00**	**11.670,00**	**8.925,00**	**11.670,00**	**8.925,00**	**305,00**	**20.595,00**

Μέγαρα 14/ 06/2018
Ο Συντάξας

Π.Μήλεσης

ΕΛΛΗΝΙΚΗ ΔΗΜΟΚΡΑΤΙΑ
ΠΕΡΙΦΕΡΕΙΑ ΑΤΤΙΚΗΣ
ΔΗΜΟΣ ΜΕΓΑΡΕΩΝ
Δ/ΝΣΗ ΤΕΧΝΙΚΩΝ ΥΠΗΡΕΣΙΩΝ
ΤΜΗΜΑ ΜΕΛΕΤΩΝ ΕΡΓΩΝ

ΕΡΓΟ:

ΣΥΝΤΗΡΗΣΗ ΑΠΟΚΑΤΑΣΤΑΣΗ ΤΟΥ ΟΔΙΚΟΥ ΔΙΚΤΥΟΥ ΤΟΥ ΔΗΜΟΥ ΜΕΓΑΡΕΩΝ ΛΟΓΩ ΠΛΗΜΜΥΡΩΝ

ΠΡΟΥΠΟΛΟΓΙΣΜΟΣ ΕΡΓΟΥ

α/α	α/α Τιμολογ.	Είδος εργασίας	Άρθρο Αναθεώρησης	Μο-νάδα	ΤΙΜΗ ΜΟΝΑΔΟΣ	ΠΟΣΟΤΗΤΕΣ	ΔΑΠΑΝΗ
		ΟΜΑΔΑ Α: ΧΩΜΑΤΟΥΡΓΙΚΑ					
		ΕΚΣΚΑΦΕΣ					
1	**Α-2**	Γενικές εκσκαφές σε έδαφος γαιώδες -ημιβραχώδες	ΟΔΟ-1123Α	m^3	3,35	5.189,00	17.383,15
						ΣΥΝΟΛΟ ΟΜΑΔΑΣ Α	**17.383,15**
		ΟΜΑΔΑ Γ: ΟΔΟΣΤΡΩΣΙΑ					
	Γ-2	Βάση οδοστρωσίας					
2	Γ-2.2	Βάση πάχους 0,10 m (Π.Τ.Π. Ο-155)	ΟΔΟ-3211.Β	m^2	1,50	11.670,00	17.505,00
						ΣΥΝΟΛΟ ΟΜΑΔΑΣ Γ	**17.505,00**
		ΟΜΑΔΑ Δ: ΑΣΦΑΛΤΙΚΑ (με την αξία της ασφάλτου)					
3	**Δ-2Α**	Απόξεση ασφαλτικού τάπητα αστικής οδού με χρήση φρέζας	ΟΔΟ-1132	m^2	3,15	8.925,00	28.113,75
4	**ΣΧ1 Δ-3**	Ασφαλτική προεπάλειψη	ΟΔΟ-4110	m^2	0,54	11.670,00	6.301,80
5	**ΣΧ2 Δ-4**	Ασφαλτική συγκολλητική επάλειψη	ΟΔΟ-4120	m^2	0,22	8.925,00	1.963,50
6	**ΣΧ3 Δ-6**	Ασφαλτική ισοπεδωτική στρώση μεταβλητού πάχους	ΟΔΟ-4421.Β	ton	71,96	305,00	21.947,80
7	**ΣΧ4Δ-8Α**	Ασφαλτική στρώση κυκλοφορίας αστικής οδού	ΟΔΟ-4521Β	m^2	6,80	20.595,00	140.046,00
						ΣΥΝΟΛΟ ΟΜΑΔΑΣ Δ	**198.372,85**

ΣΥΝΟΛΟ Α+Β+Γ+Δ	**233.261,00**
Γ.Ε.& Ο.Ε. 18%	41.986,98
ΣΥΝΟΛΟ ΙΙ	**275.247,98**
ΑΠΡΟΒΛΕΠΤΑ 15%	41.287,20
ΣΥΝΟΛΟ ΙΙΙ	**316.535,18**
ΑΠΟΛΟΓΙΣΤΙΚΑ χωρίς Ε.Ο 18%	5.123,28
Ε.Ο. 18%	922,19
ΣΥΝΟΛΟ ΑΠΟΛΟΓΙΣΤΙΚΩΝ	**6.045,47**

Μέγαρα 14 / 6 /2018

Οι Συντάξας

Π. ΜΗΛΕΣΗΣ
ΠΟΛ.ΜΗΧ/ΚΟΣ ΤΕ

ΣΥΝΟΛΟ IV	**322.580,65**
Φ.Π.Α.24%	77.419,35
ΓΕΝΙΚΟ ΣΥΝΟΛΟ	**400.000,00**

Μέγαρα 14 / 6 /2018
Η Προϊσταμένη
Τμήματος Μελετών - Έργων

ΕΥΘ.ΤΣΑΚΩΝΑ
ΠΟΛ. ΜΗΧΑΝΙΚΟΣ

ΘΕΩΡΗΘΗΚΕ
Ο Διευθυντής Τ.Υ.Δ.Μ.
Μέγαρα 18 / 6 /2018

Ε.ΡΟΥΣΣΗΣ
ΠΟΛ.ΜΗΧΑΝΙΚΟΣ

ΕΛΛΗΝΙΚΗ ΔΗΜΟΚΡΑΤΙΑ
ΔΗΜΟΣ ΜΕΓΑΡΕΩΝ
Δ/ΝΣΗ ΤΕΧΝΙΚΩΝ ΥΠΗΡΕΣΙΩΝ
ΤΜΗΜΑ ΜΕΛΕΤΩΝ ΕΡΓΩΝ

ΕΡΓΟ: ΣΥΝΤΗΡΗΣΗ ΑΠΟΚΑΤΑΣΤΑΣΗ ΤΟΥ ΟΔΙΚΟΥ ΔΙΚΤΥΟΥ ΤΟΥ ΔΗΜΟΥ ΜΕΓΑΡΕΩΝ ΛΟΓΩ ΠΛΗΜΜΥΡΩΝ

ΠΕΡΙΓΡΑΦΙΚΟ ΤΙΜΟΛΟΓΙΟ ΕΡΓΩΝ ΟΔΟΠΟΙΙΑΣ ΝΕΤ ΟΔΟ - ΕΚΔΟΣΗ 3.0

ΓΕΝΙΚΟΙ ΟΡΟΙ

Αντικείμενο του παρόντος τιμολογίου είναι ο καθορισμός τιμών μονάδος των εργασιών, που είναι απαραίτητες για την έντεχνη ολοκλήρωση του Εργου, όπως προδιαγράφεται στα λοιπά Τεύχη Δημοπράτησης που ορίζονται στη Διακήρυξη.

1. Οι τιμές μονάδας του παρόντος Τιμολογίου αναφέρονται σε μονάδες πλήρως περαιωμένων εργασιών, όπως περιγράφονται αναλυτικά παρακάτω, οι οποίες θα εκτελεστούν στην περιοχή του Εργου. Οι τιμές μονάδος περιλαμβάνουν όλες τις δαπάνες που αναφέρονται στην περιγραφή των εργασιών, καθώς και όσες απαιτούνται για την πλήρη και έντεχνη εκτέλεση των εργασιών, σύμφωνα και με τα λοιπά Τεύχη Δημοπράτησης.

   Καμιά αξίωση ή αμφισβήτηση δεν μπορεί να θεμελιωθεί, ως προς το είδος και την απόδοση των μηχανημάτων, τις ειδικότητες και τον αριθμό του εργατοτεχνικού προσωπικού και την δυνατότητα χρησιμοποίησης ή μή μηχανικών μέσων, εκτός αν άλλως ορίζεται στα άρθρα του παρόντος.

   Σύμφωνα με τα παραπάνω, στις τιμές μονάδος του παρόντος Τιμολογίου, ενδεικτικά και όχι περιοριστικά περιλαμβάνονται τα κάτωθι:

1.1 Κάθε είδους επιβάρυνση των ενσωματουμένων υλικών από φόρους, τέλη, δασμούς, έξοδα εκτελωνισμού, ειδικούς φόρους κλπ πλην του Φ.Π.Α. Ο Ανάδοχος δεν απαλλάσσεται από τα τέλη διοδίων των κάθε είδους μεταφορικών του μέσων.

1.2 Οι δαπάνες προμηθείας των πάσης φύσεως, ενσωματουμένων και μη, κυρίων και βοηθητικών υλικών, μεταφοράς τους στις θέσεις εκτέλεσης των εργασιών, αποθήκευσης, φύλαξης, επεξεργασίας τους (αν απαιτείται) και προσέγγισής τους, με τις απαιτούμενες φορτοεκφορτώσεις, τις ασφαλίσεις των μεταφορών, τις σταλίες των μεταφορικών μέσων και τις απαιτούμενες πλάγιες μεταφορές, εκτός των ειδικών περιπτώσεων, που η μεταφορά πληρώνεται ιδιαιτέρως με αντίστοιχα άρθρα του Τιμολογίου.

   Ομοίως οι δαπάνες για την φορτοεκφόρτωση και μεταφορά (με την σταλία μεταφορικών μέσων) των πλεοναζόντων ή/και ακατάλληλων προϊόντων εκσκαφών και λοιπων υλικών, σε κατάλληλους χώρους απόρριψης, λαμβανομένων υπόψη των ισχυόντων Περιβαλλοντικών Ορων, σύμφωνα με την Ε.Σ.Υ. και τους λοιπούς όρους δημοπράτησης.

1.3 Οι δαπάνες μισθών, ημερομισθίων, υπερωριών, υπερεργασιών, ασφαλιστικών εισφορών (στο Ι.Κ.Α., σε ασφαλιστικές εταιρείες, ή σε άλλους ημεδαπούς ή/και αλλοδαπούς ασφαλιστικούς οργανισμούς κλπ.), δώρων εορτών, επιδομάτων που καθορίζονται από τις ισχύουσες εκάστοτε Συλλογικές Συμβάσεις Εργασίας (αδείας, οικογενειακού, θέσεως, ανθυγιεινής εργασίας, εξαιρεσίμων αργιών κλπ), νυκτερινής απασχόλησης (πλην των έργων που η εκτέλεσή τους προβλέπεται κατά τις νυκτερινές ώρες και τιμολογούνται ιδιαιτέρως) κλπ, του πάσης φύσεως προσωπικού (επιστημονικού, εργατοτεχνικού όλων των ειδικοτήτων, υπαλλήλων εργοταξιακών γραφείων, οδηγών και χειριστών οχημάτων και μηχανημάτων, τεχνιτών συνεργείων κλπ.) ημεδαπού ή αλλοδαπού που απασχολείται για την κατασκευή του έργου, επί τόπου ή οπουδήποτε αλλού.

1.4 Οι δαπάνες εξασφάλισης εργοταξιακών χώρων, διαρρύθμισης αυτών, ανέγερσης γραφείων, εργαστηρίων και λοιπών εγκαταστάσεων του Αναδόχου, εξασφάλισης ύδρευσης, ηλεκτρικού ρεύματος, τηλεφωνικής σύνδεσης και αποχέτευσης των εργοταξιακών εγκαταστάσεων, καθώς και λοιπών απαιτουμένων ευκολιών, σύμφωνα με τους όρους δημοπράτησης.

1.5 Οι δαπάνες λειτουργίας όλων των εργοταξιακών εγκαταστάσεων και ευκολιών και απομάκρυνσής τους μετά την περαίωση του έργου, καθώς και οι δαπάνες αποκατάστασης

των χώρων κατά τρόπο αποδεκτό από την Υπηρεσία και σύμφωνα με τους εγκεκριμένους Περιβαλλοντικούς Ορους.

1.6 Οι κάθε είδους δαπάνες για την εγκατάσταση, εξοπλισμό και λειτουργία εργοταξιακού εργαστηρίου, εάν προβλέπεται, την λήψη και μεταφορά των δοκιμίων και την εκτέλεση ελέγχων και δοκιμών, είτε στο εργοταξιακό εργαστήριο ή σε κρατικό ή σε ιδιωτικό της εγκρίσεως της Υπηρεσίας, σύμφωνα με τους όρους δημοπράτησης.

1.7 Οι δαπάνες εγκατάστασης και λειτουργίας μονάδων παραγωγής προκατα-σκευασμένων στοιχείων, εφ' όσον προβλέπονται από τους όρους δημοπράτησης, συγκροτήματων παραγωγής θραυστών υλικών (σπαστηρο-τριβείο), σκυροδέματος, ασφαλτομιγμάτων κλπ, στον εργοταξιακό χώρο ή εκτός αυτού.

Στις δαπάνες αυτές περιλαμβάνονται: η εξασφάλιση του απαιτουμένου χώρου, η κατασκευή των υποδομών, κτιριακών και λοιπών έργων των μονάδων, η εγκατάσταση του απαιτουμένου κατά περίπτωση εξοπλισμού, οι λειτουργικές δαπάνες πάσης φύσεως, οι φορτοεκφορτώσεις και μεταφορές των πρώτων υλών στην μονάδα και των παραγομένων προϊόντων μέχρι τις θέσεις ενσωμάτωσής τους στο Εργο, καθώς και η αποσυναρμολόγηση των εγκαταστάσεων μετά το πέρας των εργασιών, η καθαίρεση των υποδομών τους (βάσεις, τοιχία κλπ κατασκευές από σκυρόδεμα ή οποιοδήποτε άλλο υλικό) και αποκατάστασης του χώρου σε βαθμό αποδεκτό από την Υπηρεσία και σύμφωνα με τους ισχύοντες Περιβαλλοντικούς όρους.

Οι ως άνω όροι για την αποξήλωση των μονάδων και αποκατάσταση των χώρων έχουν εφαρμογή στις ακόλουθες περιπτώσεις:

(α) Οταν η εγκατάσταση των μονάδων έχει γίνει σε χώρο που έχει παραχωρηθεί από το Δημόσιο

(β) Οταν οι μονάδες έχουν ανεγερθεί μεν σε χώρους που έχει εξασφαλίσει ο Ανάδοχος, αλλά έχει δοθεί προσωρινή άδεια εγκατάστασης-λειτουργίας για τις ανάγκες του συγκεκριμένου έργου.

1.8 Τα πάσης φύσεως ασφάλιστρα για το προσωπικό του Εργου, τις μεταφορές, τα μεταφορικά μέσα, τα μηχανήματα έργων και τις εγκαταστάσεις, καθώς και τις λοπές ασφαλιστικές καλύψεις όπως καθορίζονται στην Ειδική Συγγραφή Υποχρεώσεων του Εργου.

1.9 Οι επιβαρύνσεις από την εκτέλεση των εργασιών υπό ταυτόχρονη διεξαγωγή της κυκλοφορίας και την λήψη των απαιτουμένων προστατευτικών μέτρων, οι δαπάνες των μέτρων προστασίας των όμορων κατασκευών των χώρων εκτέλεσης των εργασιών, της πρόληψης ατυχημάτων εργαζομένων ή τρίτων, της αποφυγής βλαβών σε κινητά ή ακίνητα πράγματα τρίτων, της αποφυγής ρύπανσης ρεμάτων, ποταμών, ακτών κλπ, καθώς και οι δαπάνες των μέτρων προστασίας των έργων σε κάθε φάση της κατασκευής τους ανεξαρτήτως της εποχής του έτους (εκσκαφές, θεμελιώσεις, ικριώματα, σκυροδετήσεις κλπ) και μέχρι την οριστική παραλαβή τους.

1.10 Οι δαπάνες διεξαγωγής των ελέγχων ποιότητος και οι δαπάνες κατασκευής των πάσης φύσεως ''δοκιμαστικών τμημάτων'' που προβλέπονται στην Τ.Σ.Υ. και τους λοιπούς όρους δημοπράτησης (μετρήσεις, εργαστηριακοί έλεγχοι και δοκιμές, αξία υλικών, χρήση μηχανημάτων, εργασία κλπ.)

1.11 Οι δαπάνες διάθεσης, προσκόμισης και λειτουργίας του κυρίου και βοηθητικού μηχανικού εξοπλισμού και μέσων (π.χ. ικριωμάτων, εργαλείων) που απαιτούνται για την κατασκευή του έργου στο πλαίσιο του εγκεκριμένου χρονοδιαγράμματος, στις οποίες περιλαμβάνονται τα μισθώματα, η μεταφορά επί τόπου, η συναρμολόγηση (όταν απαιτείται), η αποθήκευση, η φύλαξη, η ασφάλιση, οι αποδοχές οδηγών, χειριστών, βοηθών και τεχνιτών, τα καύσιμα, τα λιπαντικά και λοιπά αναλώσιμα, τα ανταλλακτικά, οι επισκευές, οι μετακινήσεις στον χώρο του έργου, οι ημεραργίες για οποιαδήποτε αιτία, οι πάσης φύσεως σταλίες και καθυστερήσεις (που δεν οφείλονται σε υπαιτιότητα του Κυρίου του Εργου), η αποσυναρμολόγησή τους (εάν απαιτείται) και η απομάκρυνσή τους από το Εργο.

Περιλαμβάνονται επίσης οι πάσης φύσεως δαπάνες του εφεδρικού εξοπλισμού που διατηρείται σε ετοιμότητα για την αντιμετώπιση βλαβών ή για οποιαδήποτε άλλη αιτία.

1.12 Οι δαπάνες προμηθείας ή παραγωγής, φορτοεκφόρτωσης και μεταφοράς στη θέση ενσωμάτωσης και τυχόν προσωρινών αποθέσεων και επαναφορτώσεων αδρανών υλικών προέλευσης λατομείων, ορυχείων κλπ. πλην των περιπτώσεων που στα οικεία άρθρα του παρόντος Τιμολογίου αναφέρεται ρητά ότι η μεταφορά πληρώνεται ιδιαίτερα (άρθρα που επισημαίνονται με αστερίσκο [*]).

Περιλαμβάνονται οι δαπάνες πλύσεως, ανάμιξης ή εμπλουτισμού των υλικών, ώστε να ανταποκρίνονται στις προβλεπόμενες από την Μελέτη του Εργου προδιαγραφές, λαμβανομένων υπόψη των σχετικών περιβαλλοντικών όρων

1.13 Οι επιβαρύνσεις από καθυστερήσεις, μειωμένη απόδοση και μετακινήσεις μηχανημάτων και προσωπικού που οφείλονται:

(α) σε εμπόδια στο χώρο εκτέλεσης των εργασιών (αρχαιολογικά ευρήματα, δίκτυα Ο.Κ.Ω. κλπ.),
(β) στην μη ολοκλήρωση των διαδικασιών απαλλοτρίωσης τμημάτων του χώρου εκτέλεσης των εργασιών (υπό την προϋπόθεση ότι παρέχεται η δυνατότητα τμηματικής εκτέλεσης των εργασιών),
(γ) στις τυχόν ιδιαίτερες απαιτήσεις αντιμετώπισης των εμποδίων από τους αρμόδιους για αυτά φορείς (ΥΠ.ΠΟ, Δ.Ε.Η, ΔΕΥΑx κλπ.),
(δ) στην ενδεχόμενη εκτέλεση των εργασιών κατά φάσεις λόγω των ως άνω εμποδίων,
(ε) στην διενέργεια των απαιτουμένων μετρήσεων, ελέγχων και ερευνών (τοπογραφικών, εργαστηριακών, γεωτεχνικών κ.α.), καθώς και στις λοιπές υποχρεώσεις του Αναδόχου που προβλέπονται στα τεύχη δημοπράτησης, είτε τα ως άνω αποζημιώνονται ιδιαίτερα είτε είναι ανηγμένα στο ποσοστό Γ.Ε.& Ο.Ε. ή σε άλλα άρθρα του παρόντος Τιμολογίου
(στ) στην λήψη μέτρων για την εξασφάλιση της κυκλοφορίας πεζών και οχημάτων,
(ζ) σε προσωρινές ή μόνιμες κυκλοφοριακές ρυθμίσεις στην ευρύτερη περιοχή του έργου για οποιαδήποτε αιτία (π.χ. εορτές, εργασίες συντήρησης οδικού δικτύου και υποδομών, βλάβες σε άλλα έργα, εκτέλεση άλλων έργων κλπ.).

1.14 Οι δαπάνες λήψης μέτρων για την ομαλή και ασφαλή διακίνηση πεζών και οχημάτων στις θέσεις εκτέλεσης των εργασιών, όπως ενδεικτικά:

(1) Οι δαπάνες προσωρινών γεφυρώσεων ορυγμάτων πλάτους έως 3,0 m, για την αποκατάσταση της κυκλοφορίας πεζών και οχημάτων, όταν τούτο κρίνεται απαιραίτητο από την Υπηρεσία ή τις αρμόδιες Αρχές

(2) Οι δαπάνες λήψης προστατευτικών μέτρων για την απρόσκοπτη και ασφαλή κυκλοφορία πεζών και οχημάτων στην περίμετρο των χώρων εκτέλεσης των εργασιών, όπου απαιτείται, ήτοι για την περίφραξη των ορυγμάτων και γενικά των χώρων εκτέλεσης εργασιών, την ενημέρωση του κοινού, την σήμανση και φωτεινή σηματοδότηση του εργοταξιακού χώρου (πλην εκείνης που προκύπτει από μελέτη σήμανσης και τιμολογείται ιδιαιτέρως), την προσωρινή διευθέτηση και αποκατάσταση της κυκλοφορίας κλπ. καθώς και οι δαπάνες για την απομάκρυνση των παραπάνω προσωρινών κατασκευών και σήμανσης μετά την περαίωση των εργασιών και την πλήρη αποκατάσταση της αρχικής σήμανσης.

1.15 Οι δαπάνες των τοπογραφικών εργασιών (αποτυπώσεων, πασσαλώσεων, αναπασσαλώσεων, πύκνωσης τριγωνομετρικού και πολυγωνομετρικού δικτύου, εγκατάστασης χωροσταθμικών αφετηριών κλπ) που απαιτούνται για την χάραξη των επιμέρους στοιχείων του έργου, οι δαπάνες σύνταξης μελετών εφαρμογής (όταν απαιτείται για την προσαρμογή των στοιχείων της οριστικής μελέτης στο ακριβές ανάγλυφο του εδάφους ή υφιστάμενες κατασκευές), κατασκευαστικών σχεδίων και σχεδίων λεπτομερειών,

οι δαπάνες ανίχνευσης και εντοπισμού εμποδίων στον χώρο εκτέλεσης του έργου και εκπόνησης μελετών αντιμετώπισης αυτών (λ.χ. υπάρχοντα θεμέλια, υψηλός οριζοντας υπογείων υδάτων, δίκτυα Οργανισμών Κοινής Ωφελείας [ΟΚΩ]), καθώς οι δαπάνες σύνταξης του Προγράμματος Ποιότητος του Εργου (ΠΠΕ), του Σχεδίου Ασφάλειας και Υγείας, του Φακέλου Ασφάλειας και Υγείας του Εργου (ΣΑΥ-ΦΑΥ).

1.16 Οι δαπάνες αποτύπωσης τεχνικών έργων και λοιπών εγκαταστάσεων που απαντώνται στο χώρο του έργου, οι δαπάνες επαλήθευσης των στοιχείων εδάφους με τοπογραφικές μεθόδους καθώς και οι δαπάνες λήψης επιμετρητικών στοιχείων κατ' αντιπαράσταση με επρόσωπο της Υπηρεσίας και σύνταξης των πάσης φύσεως επιμετρητικών σχεδίων, πινάκων και υπολογισμών που θα υποβληθούν στην Υπηρεσία προς έλεγχο.

1.17 Η δαπάνη σύνταξης των αναπτυγμάτων και πινάκων οπλισμού σκυροδεμάτων (όταν αυτοί δεν περιλαμβάνονται στη μελέτη.

1.18 Οι δαπάνες ενημέρωσης των οριζοντιογραφιών της μελέτης με τα στοιχεία των εντοπιζομένων με ερευνητικές τομές ή κατά την εκτέλεση των εργασιών δικτύων Ο.Κ.Ω.

1.19 Οι δαπάνες των αντλήσεων (πλην των αντλήσεων κατά την κατασκευή τεχνικών εντός κοίτης ποταμών ή στην περίπτωση που δεν υπάρχει δυνατότητα παροχέτευσης προς φυσικό ή τεχνητό αποδέκτη υδάτων) καθώς και των προσωρινών διευθετήσεων για την αντιμετώπιση των επιφανειακών, υπογείων και πηγαίων νερών ώστε να προστατεύονται τόσο τα κατασκευαζόμενα οσο και τα υπάρχοντα έργα και το περιβάλλον γενικότερα, εκτός αν προβλέπεται διαφορετικά στα τεύχη δημοπράτησης.

1.20 Οι δαπάνες διατήρησης, κατά την περίοδο εκτέλεσης των εργασιών, του χώρου του έργου καθαρού και απαλλαγμένου από ξένα προς το έργο αντικείμενα, προϊόντα εκσκαφών κλπ., καθώς και οι δαπάνες για την απόδοση, μετά το τέλος των εργασιών του χώρου καθαρού και ελεύθερου από οποιεσδήποτε προσωρινές κατασκευές και όπως στους εγκεκριμένους περιβαλλοντικούς όρους ορίζεται.

1.21 Οι δαπάνες που απορρέουν από δικαιώματα κατοχυρωμένων μεθόδων και ευρεσιτεχνιών που εφαρμόζονται κατά οποιονδήποτε τρόπο για την έντεχνη εκτέλεση των εργασιών.

1.22 Οι δαπάνες διαμόρφωσης προσβάσεων, προσπελάσεων και δαπέδων εργασίας στα διάφορα τμήματα του έργου, και γενικά κάθε βοηθητικής κατασκευής που θα απαιτηθεί σε οποιοδήποτε στάδιο των εργασιών, όταν δεν προβλέπεται ιδιαίτερη επιμέτρηση αυτών στα συμβατικά τεύχη, καθώς και οι δαπάνες αποξήλωσης των προσωρινών κατασκευών και περιβαλλοντικής αποκατάστασης των χώρων (προσβάσεων, προσπελάσεων, δαπέδων εργασίας κ.λ.π.) εκτός εάν υπάρχει έγγραφη αποδοχή της Υπηρεσίας για την διατήρησή τους.

1.23 Οι δαπάνες για την προστασία και την εξασφάλιση της λειτουργίας των δικτύων Ο.Κ.Ω. που διασχίζουν εγκάρσια τα ορύγματα ή επηρεάζονται τοπικά από τις εκτελούμενες εργασίες, Την αποκλειστική ευθύνη για την πρόκληση ζημιών και φθορών στα δίκτυα αυτά θα φέρει, τόσο αστικά όσο και ποινικά και μέχρι περαίωσης των εργασιών, ο Ανάδοχος του Εργου.

1.24 Οι δαπάνες πρόληψης και αποκατάστασης κάθε είδους ζημιάς καθώς και οι αποζημιώσεις για κάθε είδους βλάβη ή μη συνήθη φθορά επί υφισταμένων κατασκευών κατά την εκτέλεση των εργασιών ή την διακίνηση βαρέως εξοπλισμού του Αναδόχου (π.χ. μεταφορικών μέσων μεγάλης χωρητικότητας, ερπυστριοφόρων μηχανημάτων κλπ) που οφείλονται σε μη τήρηση των συμβατικών όρων, των υποδείξεων της Υπηρεσίας, των ισχυουσών διατάξεων και γενικότερα σε υπαιτιότητα του Αναδόχου.

1.25 Οι δαπάνες διάθεσης γραφείων και λοιπών ευκολιών στην Επιβλέπουσα Υπηρεσία, σύμφωνα με όσα αναφέρονται στην Ε.Σ.Υ και στους λοιπούς όρους δημοπράτησης.

1.26 Εφ' όσον δεν προβλέπεται ιδιαίτερη πληρωμή στα συμβατικά τεύχη: Οι πάσης φύσεως δαπάνες για τις εργοταξιακές οδούς που απαιτούνται για την ασφαλή διακίνηση εξοπλισμού και υλικών κατασκευής του Εργου (μίσθωση ή εξασφάλιση δικαιωμάτων διέλευσης από ιδιωτική έκταση, κατασκευή των οδών ή βελτίωση υπαρχουσών, σήμανση, συντήρηση), καθώς και οι δαπάνες εξασφάλισης των αναγκαίων χώρων απόθεσης των πλεοναζόντων ή ακαταλλήλων προϊόντων εκσκαφών (καταβολή τιμήματος προς ιδιοκτήτες, αν απαιτείται, εξασφάλιση σχετικών αδειών, κατασκευή οδών προσπέλασης ή επέκταση ή βελτίωση υπαρχουσών) και η τελική διαμόρφωση των χώρων μετά την περαίωση των εργασιών, σύμφωνα με τους εγκεκριμένους περιβαλλοντικούς όρους.

1.27 Οι δαπάνες των προεργασιών στις παλιές ή νέες επιφάνειες οδοστρωμάτων για την εφαρμογή ασφαλτικών επιστρώσεων επ' αυτών, όπως π.χ. σκούπισμα, καθαρισμός, δημιουργία οπών αγκύρωσης (πικούνισμα), καθώς και οι δαπάνες μεταφοράς και απόθεσης των προϊόντων που παράγονται ως αποτέλεμα των παραπάνω εργασιών.

1.28 Οι δαπάνες διάνοιξης τομών ή οπών στα τοιχώματα υφισταμένων αγωγών, φρεατίων, τεχνικών έργων κ.λ.π., με οποιαδήποτε μέσα, για τη σύνδεση νέων συμβαλλόντων αγωγών, εκτός αν προβλέπεται ιδιάτερη πληρωμή προς τούτο στα τεύχη δημοπράτησης.

1.29 Οι δαπάνες των ειδικών μελετών, που προβλέπεται στα τεύχη δημοπράτησης να εκπονηθούν από τον Ανάδοχο χωρίς ιδιαίτερη αμοιβή, όπως μελέτες σύνθεσης σκυροδεμάτων και ασφαλτομιγμάτων, μελέτες ικριωμάτων κλπ.

1.30 Οι δαπάνες έκδοσης των απαιτουμένων αδειών εκτέλεσης εργασιών από τις αρμόδιες Αρχές, την Πολεοδομία και τους Οργανισμούς Κοινής Ωφελείας, εκτός αν προβλέπεται ιδιαίτερη πληρωμή προς τούτο στα τεύχη δημοπράτησης.

1.31 Οι δαπάνες λήψης μέτρων για την προστασία του περιβάλλοντος, από την εγκατάσταση του Αναδόχου στο 'Εργο μέχρι και την παραλαβή του Έργου, όπως αυτά καθορίζονται στις σχετικές μελέτες και στους περιβαλλοντικούς όρους, εκτός αν προβλέπεται ιδιαίτερη πληρωμή προς τούτο στα τεύχη δημοπράτησης.

1.32 Οι δαπάνες δημοσίευσης της διακήρυξης και κατάρτισης του συμφωνητικού και γενικά όλες οι υπόλοιπες ειδικές δαπάνες που βαρύνουν τον Ανάδοχο, όπως αυτές αναφέρονται στους υπόλοιπους όρους δημοπράτησης του Έργου.

1.33 Οι δαπάνες λήψης μέτρων για την εξασφάλιση της συνεχούς και απρόσκοπτης λειτουργίας των υπαρχόντων στην περιοχή του Έργου δικτύων (δίκτυα ύδρευσης, άρδευσης, αποχέτευσης και αποστράγγισης, τάφροι, διώρυγες, υδατορέματα κλπ), τα οποία επηρεάζονται από την εκτέλεση των εργασιών, και ιδιαίτερα όταν:

(1) τα δίκτυα είναι σχετικά ανεπαρκή και ευαίσθητα σε δυσμενή μεταχείριση,

(2) θα επιβαρυνθεί υπέρμετρα η λειτουργικότητα των δικτύων αν ο Ανάδοχος δεν λάβει μέτρα για να αποτρέψει την είσοδο φερτών υλών από τις χωματουργικές, κυρίως, ή άλλες εργασίες.

1.34 Οι δαπάνες συντήρησης του έργου μέχρι την οριστική του παραλαβή.

Οι τιμές μονάδας του παρόντος Τιμολογίου προσαυξάνονται κατά το ποσοστό Γενικών Εξόδων (Γ.Ε.) και Οφέλους του Αναδόχου (Ο.Ε.), στο οποίο περιλαμβάνονται οι πάσης φύσεως κρατήσεις ή υποχρεώσεις αυτού, όπως δαπάνες διοίκησης και επίβλεψης του Έργου, σήμανσης εργοταξίων, φόροι, δασμοί, ασφάλιστρα, τόκοι κεφαλαίων κίνησης, προμήθειες εγγυητικών επιστολών, έξοδα λειτουργίας γραφείων κ.λπ., τα επισφαλή έξοδα πάσης φύσεως καθώς και το προσδοκώμενο κέρδος από την εκτέλεση των εργασιών.

Το ως άνω ποσοστό Γ.Ε. & Ο.Ε., ανέρχεται σε δέκα οκτώ τοις εκατό (18%) ή είκοσι οκτώ τοις εκατό (28%) του προϋπολογισμού των εργασιών, όπως αυτός προκύπτει βάσει των τιμών του Τιμολογίου Προσφοράς του αναδόχου, σύμφωνα με τις κείμενες διατάξεις.

Ο Φόρος Προστιθέμενης Αξίας (Φ.Π.Α) επί των λογαριασμών του Αναδόχου βαρύνει τον Κύριο του Έργου.

Εάν προκύψει ανάγκη εκτέλεσης εργασιών που παρουσιάζουν διαφορετικά χαρακτηριστικά έναντι παρεμφερών προς αυτές εργασιών που περιλαμβάνονται στο παρόν Τιμολόγιο, αποδεκτά όμως σύμφωνα με τους όρους δημοπράτησης, ή εργασιών που επιμετρώνται διαφορετικά, οι εργασίες αυτές είναι δυνατόν να αναχθούν σε άρθρα του παρόντος Τιμολογίου με αναγωγή των μεγεθών τους σύμφωνα με το ακόλουθο παράδειγμα:

(1) <u>Διάτρητοι σωλήνες στραγγιστηρίων, αγωγοί αποχέτευσης ομβρίων και ακαθάρτων από σκυρόδεμα, PVC κλπ</u>

Για ονομαστική διάμετρο D_N χρησιμοποιούμενου σωλήνα διαφορετική από τις αναφερόμενες στα υποάρθρα των αντιστοίχων άρθρων του παρόντος Τιμολογίου και για αντίστοιχο υλικό κατασκευής, κατηγορία αντοχής και μέθοδο προστασίας, θα γίνεται αναγωγή του μήκους του χρησιμοποιούμενου σωλήνα σε μήκος σωλήνα της αμέσως μικρότερης στο παρόν Τιμολόγιο ονομαστικής διαμέτρου, με βάση το λόγο:

$$D_N / D_M$$

όπου D_N: Ονομαστική διάμετρος του χρησιμοποιούμενου σωλήνα
D_M: Η αμέσως μικρότερη διάμετρος σωλήνα που περιλαμβάνεται στο παρόν Τιμολόγιο.

Αν δεν υπάρχει μικρότερη διάμετρος ως DM θα χρησιμοποιείται η αμέσως μεγαλύτερη υπάρχουσα διάμετρος.

(2) <u>Μόρφωση αρμών με προκατασκευασμένες πλάκες τύπου FLEXCELL ή αναλόγου</u>

Για πάχος D_N χρησιμοποιούμενης πλάκας μεγαλύτερο από το πάχος της συμβατικής πλάκας του παρόντος τιμολογίου (12 mm), θα γίνεται αναγωγή της επιφάνειας της χρησιμοποιούμενης πλάκας σε επιφάνεια συμβατικής πλάκας πάχους 12 mm, με βάση το λόγο:

$$D_N / 12$$

όπου D_N: Το πάχος της χρησιμοποιούμενης πλάκας σε mm.

(3) <u>Στεγάνωση αρμών με ταινίες τύπου HYDROFOIL PVC</u>

Για πλάτος B_N χρησιμοποιούμενης ταινίας μεγαλύτερο από το πλάτος της συμβατικής ταινίας του παρόντος Τιμολογίου (240 mm), θα γίνεται αναγωγή του μήκους της χρησιμοποιούμενης ταινίας σε μήκος συμβατική ταινίας πλάτους 240 mm, με βάση το λόγο:

$$B_N / 240$$

όπου B_N: Το πλάτος της χρησιμοποιούμενης ταινίας σε mm

Παρεμφερής πρακτική μπορεί να έχει εφαρμογή και σε άλλες περιπτώσεις άρθρων του παρόντος Τιμολογίου

Οι τιμές μονάδος του παρόντος Τιμολογίου που φέρουν την σήμανση [*] παραπλέυρως της αναγραφόμενης τιμής σε ΕΥΡΩ <u>δεν συμπεριλαμβάνουν</u> την δαπάνη της καθαρής μεταφοράς των, κατά περίπτωση, υλικών ή προϊόντων.

Η Δημοπρατούσα Αρχή θα προσθέτει στις τιμές αυτές την δαπάνη του μεταφορικού έργου, με βάση τα στοιχεία της μελέτης και τις συνθήκες εκτέλεσης του έργου.

Για τον προσδιορισμό της ως άνω δαπάνης του μεταφορικού έργου καθορίζονται οι ακόλουθες τιμές μονάδας σε €/m^3.km

Σε αστικές περιοχές	
- απόσταση < 5 km	**0,28**
- απόσταση ≥ 5 km	**0,21**
Εκτός πόλεως	
· ***οδοί καλής βατότητας***	
- απόσταση < 5 km	**0,20**
- απόσταση ≥ 5 km	**0,19**
· ***οδοί κακής βατότητας***	
- απόσταση < 5 km	**0,25**
- απόσταση ≥ 5 km	**0,21**
· ***εργοταξιακές οδοί***	
- απόσταση < 3 km	**0,22**
- απόσταση ≥ 3 km	**0,20**
Πρόσθετη τιμή για παρατεταμένη αναμονή φορτοεκφόρτωσης (ασφαλτικά, εκσκαφές θεμελίων και χανδάκων, μικρής κλίμακας εκσκαφές)	**0,03**

Οι τιμές αυτές έχουν εφαρμογή στον προσδιορισμό της τιμής του αστερίσκου [*] των άρθρων του παρόντος τιμολογίου των οποίων οι εργασίες επιμετρώνται σε κυβικά μέτρα (m^3), κατά τον τρόπο που καθορίζεται σε έκαστο άρθρο.

Σε καμμία περίπτωση δεν εφαρμόζεται συντελεστής επιπλήσματος ή οποιαδήποτε άλλη προσαύξηση και ο υπολογισμός γίνεται με βάση τα επιμετρούμενα m^3 κάθε εργασίας, όπως καθορίζεται στο αντίστοιχο άρθρο.

Η δαπάνη του μεταφορικού έργου, όπως προσδιορίζεται στο παρόν τιμολόγιο (ΝΕΤ ΟΔΟ), προστίθεται στην τιμή βάσεως των άρθρων που επισημαίνονται με [*], και αναθεωρείται με βάση τον εκάστοτε καθοριζόμενο κωδικό αναθεώρησης (δεν προβλέπεται άλλη, ιδιαίτερη αναθεώρηση του μεταφορικού έργου).

ΟΜΑΔΑ Α: ΧΩΜΑΤΟΥΡΓΙΚΑ

1ο Άρθρο Α-2 ΓΕΝΙΚΕΣ ΕΚΣΚΑΦΕΣ ΣΕ ΕΔΑΦΟΣ ΓΑΙΩΔΕΣ-ΗΜΙΒΡΑΧΩΔΕΣ
(Αναθεωρείται με το άρθρο ΟΔΟ-1123Α)

Γενικές εκσκαφές, με την μεταφορά σε οποιαδήποτε απόσταση, εδαφών γαιωδών και ημιβραχωδών οποιασδήποτε συστάσεως, ανεξαρτήτως βάθους, πλάτους και κλίσεως πρανών, σε νέο έργο ή για επέκταση ή συμπλήρωση ή διαπλάτυνση υπάρχοντος, ανεξαρτήτως της θέσης εργασίας και των δυσχερειών που προκαλεί (κοντά ή μακριά, χαμηλά ή υψηλά σχετικά με το υπάρχον έργο), για οποιοδήποτε σκοπό και με οποιοδήποτε εκσκαπτικό μέσο, εν ξηρώ ή με παρουσία νερών, σύμφωνα με την ΕΤΕΠ 02-02-01-00.

Με το άρθρο αυτό τιμολογούνται επίσης οι ακόλουθες εκσκαφές σε εδάφη ανάλογης σκληρότητας:

- ανοιχτών τάφρων για το τμήμα τους πλάτους μεγαλύτερου των 5,00 m μετά της μόρφωσης των πρανών και του πυθμένα τους,
- για τη δημιουργία αναβαθμών προς αγκύρωση των επιχωμάτων,
- τριγωνικών τάφρων μετά της μόρφωσης των πρανών, όταν αυτές κατασκευάζονται στη συνέχεια των γενικών εκσκαφών της οδού,
- για τον καθαρισμό οχετών ύψους και πλάτους μεγαλύτερου των 5,00 m,
- τεχνικών Cut and Cover μετά των μέτρων προσωρινής και μόνιμης αντιστήριξης των πρανών των εκσκαφών εφόσον δεν αποζημιώνονται με άλλο άρθρο αυτού του τιμολογίου
- για τη δημιουργία στομίων σηράγγων και Cut and Cover

Στην τιμή μονάδας περιλαμβάνονται:

- η προσέγγιση μηχανημάτων και μεταφορικών μέσων, η εκσκαφή με οποιοδήποτε μέσο και υπό οποιεσδήποτε συνθήκες,
- η αποστράγγιση των υδάτων, η μόρφωση των παρειών, των πρανών και του πυθμένα της σκάφης και ο σχηματισμός των αναβαθμών
- η διαλογή, φύλαξη, φορτοεκφόρτωση σε οποιοδήποτε μεταφορικό μέσο και η μεταφορά των προϊόντων σε οποιαδήποτε απόσταση για τη χρησιμοποίηση των κατάλληλων στο έργο (π.χ. κατασκευή επιχωμάτων) ή για απόρριψη των ακατάλληλων ή πλεοναζόντων σε επιτρεπόμενες τελικές ή προσωρινές θέσεις
- η εναπόθεση σε τελικές ή ενδιάμεσες θέσεις, η επαναφόρτωση από τις θέσεις των προσωρινών αποθέσεων και η εκφόρτωση σε τελικές θέσεις, καθώς και η διάστρωση και διαμόρφωση των χώρων απόθεσης σύμφωνα με τους περιβαλλοντικούς όρους
- η αντιστήριξη των πρανών εκσκαφή όπου τυχόν αυτή απαιτείται, καθώς και η εκθάμνωση κοπή, εκρίζωση και απομάκρυνση δένδρων, ανεξαρτήτως περιμέτρου κορμού, σε οποιαδήποτε απόσταση.
- η αντιμετώπιση πάσης φύσεως δυσχερειών που προκύπτουν από τη σύγχρονη κυκλοφορία, όπως περιορισμένα μέτωπα και όγκοι εκσκαφών κλπ.
- η συμπύκνωση της σκάφης των ορυγμάτων κάτω από τη "στρώση έδρασης οδοστρώματος" μέχρι του βάθους που λαμβάνεται υπόψη στον καθορισμό της Φέρουσας Ικανότητας Έδρασης (Φ.Ι.Ε), όπως αυτή ορίζεται στην μελέτη, σε βαθμό συμπύκνωσης που να αντιστοιχεί σε ξηρά φαινόμενη πυκνότητα ίση κατ' ελάχιστο με το 90% της πυκνότητας που επιτυγχάνεται εργαστηριακά κατά την τροποποιημένη δοκιμή Proctor (Proctor Modified κατά ΕΛΟΤ ΕΝ 13286-2).
- οι πάσης φύσεως σταλίες του μηχανικού εξοπλισμού και των μεταφορικών μέσων
- η επανεπίχωση (με προϊόντα εκσκαφών) των θεμελίων και τάφρων εκτός του σώματος της οδού, που οι εκσκαφές τους αποζημιώνονται με το άρθρο αυτό, όταν δεν υπάρχει απαίτηση συμπύκνωσης

Επισημαίνεται ότι η τιμή είναι γενικής εφαρμογής ανεξάρτητα από την εκτέλεση της εργασίας σε μια ή περισσότερες φάσεις που υπαγορεύονται από το πρόγραμμα εκτέλεσης του έργου ή άλλους τοπικούς περιορισμούς.

Η αποξήλωση ασφαλτοταπήτων, στρώσεων οδοστρωσίας σταθεροποιημένων με τσιμέντο, πλακοστρώσεων, δαπέδων από σκυρόδεμα, κρασπεδορείθρων και στερεών έδρασης και εγκιβωτισμού τους, καθώς και πάσης φύσεως κατασκευών που βρίσκονται εντός του όγκου των γενικών εκσκαφών, επιμετρώνται και τιμολογούνται ιδιαίτερα με βάση τα οικεία άρθρα του παρόντος τιμολογίου.

Επιμέτρηση με λήψη αρχικών και τελικών διατομών και μέχρι τα όρια εκσκαφής των εγκεκριμένων συμβατικών σχεδίων και σύμφωνα με το πρωτόκολλο χαρακτηρισμού. Διευκρινίζεται ότι ουδεμία αποζημίωση καταβάλλεται στον Ανάδοχο για τις επί πλέον των προβλεπομένων από τη μελέτη εκσκαφές εκτός εάν έχει δοθεί ειδική εντολή από την Υπηρεσία.

Τιμή ανά κυβικό μέτρο.

ΕΥΡΩ Ολογράφως: **τρία & τριάντα πέντε λεπτά**
Αριθμητικά**: 3,35**

ΟΜΑΔΑ Γ: ΟΔΟΣΤΡΩΣΙΑ

Άρθρο Γ-2 ΒΑΣΗ ΟΔΟΣΤΡΩΣΙΑΣ

2ο Άρθρο Γ-2.2 Βάση πάχους 0,10 m (ΠΤΠ Ο-155)

(Αναθεωρείται με το άρθρο ΟΔΟ-3211.Β)

Κατασκευή στρώσης βάσης οδοστρωσίας συμπυκνωμένου πάχους 0,10 m από θραυστά αδρανή υλικά σταθεροποιουμένου τύπου σύμφωνα με την ΕΤΕΠ 05-03-03-00 "Στρώσεις οδοστρωμάτων από ασύνδετα αδρανή υλικά", ανεξάρτητα από τη μορφή και την έκταση της επιφάνειας κατασκευής, σε υπαίθρια ή υπόγεια έργα.

Στην τιμή μονάδας περιλαμβάνονται:

- η προμήθεια των αδρανών και του νερού διαβροχής,
- η μεταφορά τους επί τόπου του έργου από οποιαδήποτε απόσταση,
- η διάστρωση, διαβροχή και πλήρης συμπύκνωση, ώστε να προκύψει η προβλεπόμενη από την μελέτη γεωμετρική επιφάνεια.

Τιμή ανά τετραγωνικό μέτρο στρώσης βάσης συμπυκνωμένου πάχους 0.10 m

ΕΥΡΩ Ολογράφως: **ένα & πενήντα λεπτά**
Αριθμητικά: **1,50**

ΟΜΑΔΑ Δ: ΑΣΦΑΛΤΙΚΑ

3ο Αρθρο Δ-2Α ΑΠΟΞΕΣΗ ΑΣΦΑΛΤΙΚΟΥ ΤΑΠΗΤΑ ΑΣΤΙΚΗΣ ΟΔΟΥ ΜΕ ΧΡΗΣΗ ΦΡΕΖΑΣ

Αναθεωρείται με το άρθρο ΟΔΟ-1132

Απόξεση υπάρχοντος φθαρμένου ασφαλτικού τάπητα αστικής οδού με χρήση φρέζας (φρεζάρισμα), σύμφωνα με την ΕΤΕΠ 05-03-14-00 ‘’Απόξεση (φρεζάρισμα) ασφαλτικού οδοστρώματος’’. Εκτέλεση της εργασίας με ελάχιστη όχληση της κυκλοφορίας ή κατά τις ώρες περιορισμένης κυκλοφορίας (συμπεριλαμβανομένων των νυκτερινών ωρών).

Στην τιμή μονάδας περιλαμβάνονται:

- η προσκόμιση και αποκόμιση του αποξεστικού εξοπλισμού στις θέσεις εκτέλεσης του φρεζαρίσματος, με χρήση πλατφόρμας εάν απαιτείται.
- Η μετακίνηση του εξοπλισμού από θέση σε θέση απόξεσης
- Η τοποθέτηση ευανάγνωστων εντύπων σημειωμάτων αναγγελίας της ημέρας και ώρας εκτέλεσης των εργασιών κατά μήκος των οδών ώστε να απομακρυνθούν τα σταθμεύοντα οχήματα.
- Η μετακίνηση τυχόν παραμενόντων, παρά την ειδοποίηση, οχημάτων που δυσχεραίνουν την εκτέλεση των εργασιών.
- Η προσκόμιση και τοποθέτηση εργοταξιακής σήμανσης και μέσων καθοδήγησης της κυκλοφορίας στην ζώνη εκτέλεσης των εργασιών (περιλαμβανομένης φωτεινής σήμανσης εάν οι εργασίες εκτελούνται την νύκτα).
- Η απόξεση του υφισταμένου τάπητα σε βάθος έως 50 mm.
- Η φόρτωση των προϊόντων απόξεσης επί αυτοκινήτου και η μεταφορά τους προς οριστική απόθεση σε οποιαδήποτε απόσταση και υπό οποιεσδήποτε συνθήκες κυκλοφορίας.

Τιμή ανά τετραγωνικό μέτρο (m^2) απόξεσης ασφαλτικού τάπητα.

ΕΥΡΩ Ολογράφως: **τρία & δέκα πέντε λεπτά**
Αριθμητικά:**3,15**

4ο Άρθρο ΣΧ1 Δ-3 ΑΣΦΑΛΤΙΚΗ ΠΡΟΕΠΑΛΕΙΨΗ

(Αναθεωρείται με το άρθρο ΟΔΟ-4110)

Προεπάλειψη ανασφάλτωτης επιφάνειας με ασφαλτικό διάλυμα τύπου ΜΕ-0 ή με όξινο ασφαλτικό γαλάκτωμα, ανεξάρτητα από την έκταση και τη μορφή της επιφάνειας, σε υπαίθρια και υπόγεια έργα, σύμφωνα με την ΕΤΕΠ 05-03-11-01 "Ασφαλτική προεπάλειψη".

Στην τιμή μονάδας περιλαμβάνονται:

- η διακίνηση των υλικών και η παρασκευή του ασφαλτικού διαλύματος (θέρμανση, εναποθήκευση, φύλαξη κλπ.),
- ο καθαρισμός της επιφάνειας που θα προεπαλειφθεί με μηχανικό σάρωθρο και χειρωνακτική υποβοήθηση,
- η μεταφορά και διάχυση του ασφαλτικού διαλύματος ή του γαλακτώματος με αυτοκινούμενο διανομέα ασφάλτου (Federal),
- η επαναθέρμανση του διαλύματος πριν από τη διάχυση (όταν απαιτείται),
- η ενδεχόμενη διάστρωση αδρανούς υλικού επικάλυψης με την αξία παραγωγής ή προμήθειας και μεταφοράς αυτού στον τόπο διάστρωσης.

Τιμή ανά τετραγωνικό μέτρο ασφαλτικής προεπάλειψης.

- **<u>Στην τιμή δεν περιλαμβάνεται : Η προμήθεια της ασφάλτου</u>**, του πετρελαίου και του τυχόν απαιτούμενου αντιυδρόφιλου παρασκευάσματος (τα οποία θα διατεθούν από τον φορέα κατασκευής του εργου) και η μεταφορά τους επί τόπου του έργου από οποιαδήποτε απόσταση.

ΕΥΡΩ Ολογράφως: **πενήντα τέσσερα λεπτά**
Αριθμητικά**: 0,54**

5ο Άρθρο ΣΧ2 Δ-4 ΑΣΦΑΛΤΙΚΗ ΣΥΓΚΟΛΛΗΤΙΚΗ ΕΠΑΛΕΙΨΗ

(Αναθεωρείται με το άρθρο ΟΔΟ-4120)

Συγκολλητική επάλειψη επί ασφαλτικής στρώσης ή επί σκυροδέματος (π.χ. προστασίας μεμβρανών στεγανοποίησης τεχνικών στέψης), με ασφαλτικό διάλυμα τύπου ΜΕ-5 ή καθαρή άσφαλτο ή ασφαλτικό γαλάκτωμα ταχείας διάσπασης, ανεξάρτητα από την έκταση και τη μορφή της επιφάνειας, σε υπόγεια και υπαίθρια έργα.

Στην τιμή μονάδας περιλαμβάνονται:

- η προμήθεια της ασφάλτου, του πετρελαίου και του τυχόν απαιτούμενου αντιυδρόφιλου παρασκευάσματος και η μεταφορά τους επί τόπου του έργου από οποιαδήποτε απόσταση,
- η διακίνηση των υλικών και η παρασκευή του ασφαλτικού διαλύματος (θέρμανση, εναποθήκευση, φύλαξη κλπ.), ο καθαρισμός της επιφάνειας που θα προεπαλειφθεί με μηχανικό σάρωθρο και χειρωνακτική υποβοήθηση,
- η μεταφορά και διάχυση του ασφαλτικού διαλύματος ή του γαλακτώματος με αυτοκινούμενο διανομέα ασφάλτου (Federal) και η επαναθέρμανση του διαλύματος πριν από τη διάχυση (όταν απαιτείται).
- **Στην τιμή δεν περιλαμβάνεται : Η προμήθεια της ασφάλτου**, του πετρελαίου και του τυχόν απαιτούμενου αντιυδρόφιλου παρασκευάσματος(τα οποία θα διατεθούν από τον φορέα κατασκευής του εργου) και η μεταφορά τους επί τόπου του έργου από οποιαδήποτε απόσταση.

Τιμή ανά τετραγωνικό μέτρο ασφαλτικής συγκολλητικής επάλειψης.

ΕΥΡΩ Ολογράφως: **είκοσι δύο λεπτά**
Αριθμητικά:**0,22**

6ο Άρθρο ΣΧ3 Δ-6 ΑΣΦΑΛΤΙΚΗ ΙΣΟΠΕΔΩΤΙΚΗ ΣΤΡΩΣΗ ΜΕΤΑΒΛΗΤΟΥ ΠΑΧΟΥΣ

(Αναθεωρείται με το άρθρο ΟΔΟ-4421Β)

Κατασκευή ασφαλτικής ισοπεδωτικής στρώσης μεταβλητού πάχους, σε υπόγεια και υπαίθρια έργα, ανεξάρτητα από την έκταση και τη μορφή της επιφάνειας, με ασφαλτόμιγμα παρασκευαζόμενο εν θερμώ σε μόνιμη εγκατάσταση με θραυστά αδρανή υλικά λατομείου, τύπου ΑΣ 31,5 ή ΑΣ 40, σύμφωνα με την εγκεκριμένη μελέτη συνθέσεως και την ΕΤΕΠ 05-03-11-04 "Ασφαλτικές στρώσεις κλειστού τύπου ασφαλτικού σκυροδέματος".

Στην τιμή μονάδας περιλαμβάνονται:

- η παραγωγή ή προμήθεια και μεταφορά των κατάλληλων αδρανών υλικών και της ασφάλτου μέχρι την εγκατάσταση παραγωγής του ασφαλτομίγματος
- η παραγωγή του ασφαλτομίγματος, σύμφωνα με την εγκεκριμένη μελέτη συνθέσεως
- η μεταφορά του θερμού ασφαλτομίγματος επί τόπου, η διάστρωσή του με finisher
- η σταλία των μεταφορικών μέσων
- η κυλίνδρωση του ασφαλτομίγματος (αρχική, ενδιάμεση-εντατική και τελική), ώτε να προκύψει η προδιαγραφόμενη επιφανειακή υφή και ομαλότητα
- η πλήρης συμπύκνωση και επιμελής ισοπέδωση των διαμήκων και εγκαρσίων ενώσεων για την εξάλειψη των επιφανειακών ιχνών.

- οι προεργασίες σε νέα ή παλαιά ασφαλτικά οδοστρώματα (όπως π.χ. δημιουργία τριγωνικών εγκοπών κοντά σε ρείθρα και φρεάτια, σκούπισμα, απομάκρυνση των προϊόντων, που προέρχονται από αυτές τις εργασίες κλπ.).

Στην τιμή μονάδας **δεν περιλαμβάνεται** η αξία της ασφάλτου. Η τυχόν απαιτούμενη ασφαλτική προεπάλλειψη ή συγκολλητική επάλειψη, τιμολογούνται ιδιαίτερα.

Επιμέτρηση με λήψη διατομών πρό και μετά την διάστρωση και αναγωγή του όγκου σε βάρος με βάση τα αποτελέσματα εργαστηριακής εξέτασης πυρήνων, ή με βάση ζυγολόγια προσκομιζομένου προς διάστρωση ασφαλτομίγματος.

- **Στην τιμή δεν περιλαμβάνεται : Η προμήθεια της ασφάλτου**, του πετρελαίου και του τυχόν απαιτούμενου αντιυδρόφιλου(τα οποία θα διατεθούν από τον φορέα κατασκευής του εργου) παρασκευάσματος και η μεταφορά τους επί τόπου του έργου από οποιαδήποτε απόσταση.

Τιμή ανά τόνο διαστρωθέντος ασφαλτομίγματος.

ΕΥΡΩ Ολογράφως: **εβδομήντα ένα & εννενήντα έξι λεπτά**
Αριθμητικά: **71,96**

7ο Άρθρο ΣΧ4 Δ-8Α ΑΣΦΑΛΤΙΚΗ ΣΤΡΩΣΗ ΚΥΚΛΟΦΟΡΙΑΣ ΑΣΤΙΚΗΣ ΟΔΟΥ

(Αναθεωρείται με το άρθρο ΟΔΟ-4521Β)

Κατασκευή ασφαλτικής στρώσεως κυκλοφορίας αστικής οδού επί υπάρχοντος ασφαλτικού τάπητα ή μετά την εκτέλεση εργασιών απόξεσης (φρεζαρίσματος), με ασφαλτοσκυρόδεμα τύπου ΑΣ 12,5 ή ΑΣ 20, σύμφωνα με την εγκεκριμένη μελέτη συνθέσεως και την ΕΤΕΠ 05-03-11-04 "Ασφαλτικές στρώσεις κλειστού τύπου ασφαλτικού σκυροδέματος", συμπυκνωμένου πάχους 50 mm, αστικών οδών, με χρήση διαστρωτή ασφάλτου (finisher).

Στην τιμή μονάδας περιλαμβάνονται:

- Οι πάσης φύσεως δυσχέρειες λόγω στενότητος χώρου, η προειδοποίηση των οδηγών να μην σταθμεύουν τα οχήματά τους στις προς ασφαλτόστρωση οδούς με ευδιάκριτα έντυπα μηνύματα, καθώς και η τυχόν απαιτούμενη μετακίνηση των οχημάτων μη συμμορφωθέντων οδηγών.
- Η διάνοιξη οπών αγκύρωσης (πικούνισμα) με κατάλληλο μηχάνημα (τύπου Arrow) οδών που δεν έχουν υποστεί φρεζάρισμα.
- Η εφαρμογή ασφαλτικής συγκολλητικής επάλειψης με ασφαλτικό γαλάκτωμα ψυχρού τύπου σε αναλογία τουλάχιστον 500 gr/m2.
- Η προμήθεια, μεταφορά από οποιαδήποτε απόσταση, διάστρωση με finisher και συμπύκνωση του ασφαλτοσκυροδέματος.
- Η εργοταξιακή σήμανση σύμφωνα με την σχετική εγκύκλιο του ΥΠΕΧΩΔΕ.

Στην τιμή μονάδας περιλαμβάνεται και η αξία της ενσωματουμένης ασφάλτου

- **Στην τιμή δεν περιλαμβάνεται :Η προμήθεια της ασφάλτου**, του πετρελαίου και του τυχόν απαιτούμενου αντιυδρόφιλου παρασκευάσματος(τα οποία θα διατεθούν από τον φορέα κατασκευής του εργου) και η μεταφορά τους επί τόπου του έργου από οποιαδήποτε απόσταση.

Τιμή ανά τετραγωνικό μέτρο (m2) πλήρως αποπερατωμένης ασφαλτόστρωσης.

ΕΥΡΩ Ολογράφως: **έξι & ογδόντα λεπτά**
Αριθμητικά: **6,80**

		Θεωρήθηκε
Μέγαρα 14 / 06 /2018	Μέγαρα 14 / 06 / 2018	Μέγαρα 18 / 06 /2018
Ο Συντάξας	Η Προϊ/νη Τμήματος	Ο Δ/ντής Τ.Υ.Δ. Μεγαρέων
	Ευθ.Τσάκωνα Πολ.Μηχανικός	Ε. Ρούσσης Πολ.Μηχανικός
Π.Μήλεσης Πολ.ΜηχανικόςΤΕ		

ΔΗΜΟΣ ΜΕΓΑΡΕΩΝ
ΠΕΡΙΦΕΡΕΙΑ ΑΤΤΙΚΗΣ
ΔΗΜΟΣ ΜΕΓΑΡΕΩΝ
Δ/ΝΣΗ ΤΕΧΝΙΚΩΝ ΥΠΗΡΕΣΙΩΝ
ΤΜΗΜΑ ΜΕΛΕΤΩΝ ΕΡΓΩΝ

Έργο : **ΣΥΝΤΗΡΗΣΗ ΑΠΟΚΑΤΑΣΤΑΣΗ ΤΟΥ ΟΔΙΚΟΥ ΔΙΚΤΥΟΥ ΔΗΜΟΥ ΜΕΓΑΡΕΩΝ ΛΟΓΩ ΠΛΗΜΜΥΡΩΝ**

Προϋπολογισμός : **400.000,00 €**

Ειδική Συγγραφή Υποχρεώσεων

Περιεχόμενα

Άρθρο 1. Αντικείμενο της Συγγραφής - Ορισμοί 27

Άρθρο 2. Συμβατικά Τεύχη- Σύμβαση 27

Άρθρο 3. Ισχύουσες διατάξεις, Κανονισμοί & Προδιαγραφές 28

Άρθρο 4. Σύμβαση Κατασκευής Έργου-Αντικείμενο Εργασιών 28

Άρθρο 5. Χρόνος εγγύησης - Εγγύηση καλής εκτέλεσης – Εγγύηση καλής λειτουργίας 28

Άρθρο 6. Ασφάλιση έργου 29

Άρθρο 7. Απαλλοτριώσεις 29

Άρθρο 8. Έναρξη εργασιών. Υπεύθυνος του Έργου 29

Άρθρο 9. Επίβλεψη των έργων 29

Άρθρο 10. Υπεργολαβίες και Κατασκευαστικές Κοινοπραξίες. 29

Άρθρο 11. Μελέτη συνθηκών εκτέλεσης του έργου 29

Άρθρο 12. Τεχνική διεύθυνση του έργου - Προσωπικό του Αναδόχου 30

Άρθρο 13. Συμμόρφωση Αναδόχου προς την σύμβαση και τις διαταγές της Υπηρεσίας Επίβλεψης 31

Άρθρο 14. Πηγές Αδρανών Υλικών. Διάθεση πλεοναζόντων. 31

Άρθρο 15. Ποιότητα υλικών - Έλεγχος 31

Άρθρο 16. Έλεγχοι – Δοκιμές Κατασκευών 32

Άρθρο 17. Μηχανικός εξοπλισμός 32

Άρθρο 18. Προθεσμία Αποπεράτωσης- Χρονοδιάγραμμα- Ενδεικτικές/Αποκλειστικές Τμηματικές Προθεσμίες- Αναλυτικό Πρόγραμμα- Ημερολόγιο - Πρόοδος των εργασιών - Ποινικές ρήτρες 33

Άρθρο 19. Τοπογραφικές εργασίες - Εφαρμογές στο έδαφος - Σχέδιο εφαρμογής 35

Άρθρο 20. Απομάκρυνση των άχρηστων υλικών. 36

Άρθρο 21. Πλημμελής κατασκευή των έργων - Κακοτεχνίες 37

Άρθρο 22. Υγιεινή & Ασφάλεια Εργαζομένων στο έργο 38

Άρθρο 23. Φύλαξη υλικών, έργων, υπαρχουσών κατασκευών και μέσων 39

Άρθρο 24. Προστασία βλάστησης – περιβάλλοντος. 39

Άρθρο 25. Βλάβες στο έργο - Βλάβες από ανώτερη βία 40

Άρθρο 26. Χρήση έργου πριν από την αποπεράτωση 40

Άρθρο 27. Περιεχόμενο των τιμών του Τιμολογίου 41

Άρθρο 28. Ποσοστό γενικών εξόδων και οφέλους του Αναδόχου 41

Άρθρο 29. Προκαταβολές 42

Άρθρο 30. Σύνταξη μητρώου του έργου 42

Άρθρο 31. Επιμετρήσεις – Αφανείς Εργασίες 42

Άρθρο 32. Περαίωση εργασιών - Παραλαβή 44

Άρθρο 33. Λογαριασμοί - Πιστοποιήσεις - Πληρωμές του Αναδόχου 44

Άρθρο 34. Φόροι - Κρατήσεις - Τέλη - Δασμοί 45

Άρθρο 35. Πληρωμές προσωπικού - Δαπάνες βαρύνουσες τον Ανάδοχο. 45

Άρθρο 36. Αναθεώρηση συμβατικής αξίας των έργων 46

Άρθρο 37. Κανονισμός νέων τιμών μονάδας 46

Άρθρο 38. Απολογιστικές εργασίες 46

Άρθρο 39. Προσωρινή & οριστική διακοπή των έργων - Διάλυση της Σύμβασης 46

Άρθρο 40. Διακανονισμός σύμβασης μετά από πτώχευση ή θάνατο του Αναδόχου 46

Άρθρο 41. Πινακίδες ενδεικτικές του έργου 46

Άρθρο 42. Αρχαιότητες 47

Αντικείμενο της Συγγραφής - Ορισμοί

Αντικείμενο της παρούσης Ε.Σ.Υ. είναι η διατύπωση των ειδικών όρων, σύμφωνα με τους οποίους και σε συνδυασμό με τους όρους των λοιπών συμβατικών τευχών και με τα σχέδια και διαγράμματα που έχουν εγκριθεί από τον Εργοδότη θα εκτελεστεί η κατασκευή του εν θέματι έργου.

Οι όροι που χρησιμοποιούνται στα Συμβατικά Τεύχη θα έχουν την ακόλουθη σημασία :

α. Ο όρος "**Αναθέτουσα αρχή/αναθέτων φορέας ή "Εργοδότης**", σημαίνει τον Δήμο Μεγαρέων

β. Ο όρος "**Επιβλέπων**" που μπορεί να αναφερθεί και ως "**Επίβλεψη**" ή "**Επιβλέπουσα Υπηρεσία**" ή "**Διευθύνουσα Υπηρεσία**" σημαίνει την Υπηρεσία Επίβλεψης του έργου που είναι η Τ.Υ. Δήμου Μεγαρέων

γ. «**Προϊσταμένη Αρχή**» (Εποπτεύουσα Υπηρεσία) είναι η Οικονομική Επιτροπή του Δήμου Μεγαρέων που αποφασίζει για την κατακύρωση του αποτελέσματος του διαγωνισμού και την κατάρτιση των όρων της σύμβασης που εποπτεύει την εκτέλεση του έργου, αποφασίζει για οποιαδήποτε μεταβολή των όρων της Σύμβασης ή άλλων στοιχείων αυτής. Οι διοικητικές πράξεις της Προϊσταμένης Αρχής υπόκεινται στην έγκριση των κατά νόμο αρμοδίων οργάνων.

δ. Ο όρος "**Ανάδοχος**" ή "**Εργολάβος**", σημαίνει το αντισυμβαλλόμενο μέρος, εργολάβο δημοσίων έργων, που αναλαμβάνει έπειτα από δημοπρασία την εκτέλεση των εργασιών που καθορίζονται από τα Συμβατικά Τεύχη. Επίσης τους τυχόν νόμιμους εκπροσώπους του, κατάλληλα εξουσιοδοτημένους να ενεργούν για λογαριασμό του κατά τη διάρκεια εκτέλεσης του έργου.

ε. Ο όρος "**Σύμβαση**" ή **''Εργολαβία''** ή "**Συμβατικά Τεύχη**" σημαίνει τη συμφωνία μεταξύ της Προϊσταμένης Αρχής και του Ανάδοχου και περιλαμβάνει όλα τα στοιχεία που αναφέρονται στο άρθρο 2.

στ. Ο όρος "Ε.Σ.Υ." σημαίνει την **Ειδική Συγγραφή Υποχρεώσεων**.

Συμβατικά Τεύχη- Σύμβαση

Σαν συμβατικά στοιχεία της σύμβασης ορίζονται αυτά που αναφέρονται στην διακήρυξη του έργου και ισχύουν με την ίδια σειρά προτεραιότητας. Η σειρά αύτη αποδίδεται κατωτέρω.

1) Το συμφωνητικό.
2) Η Διακήρυξη του έργου
3) Η Οικονομική Προσφορά
4) Το Τιμολόγιο Δημοπράτησης
5) Η Ειδική Συγγραφή Υποχρεώσεων (Ε.Σ.Υ.).
6) Η Τεχνική Συγγραφή Υποχρεώσεων με τις Τεχνικές Προδιαγραφές και τα Παραρτήματα τους,
7) Η Τεχνική Περιγραφή.
8) Ο Προϋπολογισμός Δημοπράτησης.
9) Οι εγκεκριμένες μελέτες του έργου.
10) Το εγκεκριμένο Χρονοδιάγραμμα κατασκευής του έργου.

Ισχύουσες διατάξεις, Κανονισμοί & Προδιαγραφές

Ισχύουν οι ακόλουθοι Νόμοι και Διατάξεις :

1) Ο Ν.4412/16 «Δημόσιες Συμβάσεις Έργων Προμηθειών και Υπηρεσιών».
2) Οι διατάξεις των νομοθετημάτων που αναφέρονται ρητά στην Διακήρυξη του έργου
3) Το Π.Δ. 171/87 «Όργανα που αποφασίζουν ή γνωμοδοτούν και ειδικές ρυθμίσεις σε θέματα έργων που εκτελούνται από τους Οργανισμούς Τοπικής Αυτοδιοίκησης» (τα ισχύοντα άρθρα).
4) Η υπ' αρ. ΔΙΠΑΔ/ΟΙΚ/273/17-7-2012 απόφαση του Αναπληρωτή Υπουργού Ανάπτυξης , Ανταγωνιστικότητας , Υποδομών , Μεταφορών & Δικτύων με θέμα " Έγκριση τετρακοσίων σαράντα (440) Ελληνικών Τεχνικών Προδιαγραφών (ΕΤΕΠ) , με υποχρεωτική εφαρμογή σε όλα τα Δημόσια έργα." καθώς και η συνοδευτική εγκύκλιος 26/ΔΙΠΑΔ/ ΟΙΚ/356/4-10-2012.
5) Η Εγκύκλιος 17/2016 (αρ.πρωτ.ΔΚΠ/οικ./1322/7-9-2016) με θέμα: Απόφαση του Υπουργού Υποδομών, Μεταφορών και Δικτύων για την αναστολή της υποχρεωτικής εφαρμογής πενήντα εννέα (59) Ελληνικών Τεχνικών Προδιαγραφών (ΕΛΟΤ – ΕΤΕΠ)"
6) Η ΚΥΑ Υπουργείων Ανάπτυξης και ΥΠΥΜΕΔΙ υπ' αριθ. 6690 - ΦΕΚ 1914 Β / 15-06-2012
7) Γενικότερα κάθε διάταξη (Νόμος, Διάταγμα, Απόφαση, Εγκύκλιος, …) που διέπει την εκτέλεση του έργου της παρούσας σύμβασης έστω κι αν δεν αναφέρονται ρητά παραπάνω.

Σύμβαση Κατασκευής Έργου-Αντικείμενο Εργασιών

Η Σύμβαση συνάπτεται σύμφωνα με τα άρθρα 135, 136 και 316 του Ν.4412/16 με την υπογραφή συμφωνητικού που πρωτοκολλείται αυθημερόν στο Πρωτόκολλο του Εργοδότη.

Το Συμβατικό Αντικείμενο συνίσταται στην ανάληψη και εκπλήρωση από τον Ανάδοχο όλων των υποχρεώσεων που απορρέουν από την Σύμβαση και τα αναπόσπαστα Συμβατικά της Τεύχη. Μεταξύ των υποχρεώσεων αυτών περιλαμβάνονται και οι παρακάτω:

1) Η εκτέλεση των εργασιών σύμφωνα με την τεχνική περιγραφή και τα λοιπά τεύχη δημοπράτησης.
2) Η σύνταξη των ερευνών, προγραμμάτων, μεθοδολογιών, επιμετρήσεων και λοιπών τευχών και εγγράφων που προβλέπονται από τα τεύχη δημοπράτησης.

Χρόνος εγγύησης - Εγγύηση καλής εκτέλεσης – Εγγύηση καλής λειτουργίας

Ο χρόνος εγγύησης, δηλαδή ο χρόνος κατά τον οποίο ο Ανάδοχος οφείλει να διατηρεί το έργο σε καλή κατάσταση, συντηρώντας το, επισκευάζοντάς το και επανορθώνοντας με δαπάνη του βλάβες ή φθορές από συνηθισμένη χρήση, ορίζεται σε 12 μήνες από την ημερομηνία έγκρισης της βεβαίωσης περαίωσης του έργου, κατά τις διατάξεις του άρθρου 171 του Ν.4412/16. Η εγγύηση καλής εκτέλεσης ορίζεται σε ποσοστό 5 % επί της αξίας της σύμβασης προ ΦΠΑ.

Αν η εκτέλεση του έργου αναληφθεί από κοινοπραξία έχουν ισχύ εκτός των παραπάνω και οι ειδικές ρυθμίσεις του άρθρου 140 του ν.4012/16.

Η εγγύηση καλής εκτέλεσης σύμφωνα με το άρθρο 302 του Ν.4412/16 εκδίδονται από πιστωτικά ιδρύματα που λειτουργούν νόμιμα στα κράτη - μέλη της Ευρωπαϊκής Ένωσης ή του Ευρωπαϊκού Οικονομικού Χώρου ή στα κράτη-μέρη της ΣΔΣ και έχουν, σύμφωνα με τις ισχύουσες διατάξεις, το δικαίωμα αυτό. Μπορούν, επίσης, να εκδίδονται από το Ε.Τ.Α.Α. -Τ.Σ.Μ.Ε.Δ.Ε. ή να παρέχονται με γραμμάτιο του Ταμείου Παρακαταθηκών και Δανείων με παρακατάθεση σε αυτό του αντίστοιχου χρηματικού ποσού. Αν συσταθεί παρακαταθήκη με γραμμάτιο παρακατάθεσης χρεογράφων στο Ταμείο Παρακαταθηκών και Δανείων, τα τοκομερίδια ή μερίσματα που λήγουν κατά τη διάρκεια της εγγύησης επιστρέφονται μετά τη λήξη τους στον υπέρ ου η εγγύηση δικαιούχο.

Ασφάλιση έργου

Για την έντεχνη κατασκευή του έργου, σύμφωνα με την παρ. 4 του άρθρου 144 του Ν. 4412/16, ο Ανάδοχος του έργου και ο τεχνικός σύμβουλος υποχρεούται να ασφαλίζει την κατασκευή του έργου και τις υπηρεσίες τεχνικού συμβούλου αντίστοιχα κατά παντός κινδύνου, περιλαμβανομένων και των περιπτώσεων ζημιών από ανωτέρα βία.

Απαλλοτριώσεις

Για την εκτέλεση του εν λόγω έργου δε θα απαιτηθούν απαλλοτριώσεις κατά την κατασκευή του. από τον ΚτΕ

Έναρξη εργασιών. Υπεύθυνος του Έργου

Η ημερομηνία έναρξης των εργασιών από την οποία αρχίζουν οι προθεσμίες του έργου συμπίπτει με την ημερομηνία υπογραφής της σύμβασης.

Ο Ανάδοχος εγκαθιστά τον εκπρόσωπό του για τη διεύθυνση του έργου, στον τόπο του έργου με μόνιμη διαμονή στην περιοχή των έργων, εκείνον που όρισε σύμφωνα με τα διαλαμβανόμενα στο σχετικό άρθρο της διακήρυξης. Τα τυπικά προσόντα του εν λόγω εκπροσώπου του Αναδόχου θα είναι σύμφωνο με τις διατάξεις του άρθρου 135 και 139 του Ν.4412/16. Η Αναθέτουσα Αρχή / Αναθέτων Φορέας δικαιούται με απόλυτη κρίση της να κάνει αποδεκτό ή όχι τον αντιπρόσωπο και να απαντήσει σχετικά. Σε αρνητική απάντηση ο Ανάδοχος οφείλει το ταχύτερο να ορίσει άλλον κατάλληλο αντιπρόσωπο. Μέχρι τότε επί τόπου του έργου θα βρίσκεται ο Ανάδοχος.

Επίβλεψη των έργων

Η εκτέλεση των έργων θα γίνει υπό την επίβλεψη της ΤΥ Δήμου Μεγαρέων. Ο έλεγχος των εκτελούμενων έργων θα γίνεται κατά τις ισχύουσες διατάξεις του άρθρου 136, του 138, του 142, του 146 του Ν.4412/16. Η άσκηση επίβλεψης σε καμία περίπτωση δεν μειώνει τις ευθύνες του αναδόχου για την εκτέλεση του έργου σύμφωνα με τις ισχύουσες διατάξεις και την σύμβαση.

Η Υπηρεσία Επίβλεψης ορίζει εντός 15 ημερών από την υπογραφή της σύμβασης τον επιβλέποντα μηχανικό του έργου και τις επιτροπές παραλαβής αφανών εργασιών, παραλαβής φυσικού εδάφους και χαρακτηρισμού εδαφών όπως ορίζονται στα άρθρα 136, 151 του Ν.4412/16, και οι αποφάσεις αυτές κοινοποιούνται στον Ανάδοχο.

Υπεργολαβίες και Κατασκευαστικές Κοινοπραξίες.

Η Σύναψη μίσθωσης έργου μεταξύ του Αναδόχου και τρίτης Εργοληπτικής Επιχείρησης μπορεί να γίνει σύμφωνα με το άρθρο 165, 166, 336 του Ν.4412/16 και των οριζομένων στο άρθρο 25 της Διακήρυξης.

Μελέτη συνθηκών εκτέλεσης του έργου

Ο Ανάδοχος αποδέχεται με την προσφορά του ότι μελέτησε πλήρως τη φύση και την τοποθεσία των έργων, τις γενικές και τοπικές συνθήκες, κυρίως όσον αφορά τις συνθήκες εξεύρεσης,

μεταφοράς απόθεσης και αποθήκευσης υλικών, την ύπαρξη εργατικών χεριών, νερού, ηλεκτρικού ρεύματος, το ευμετάβλητο των καιρικών συνθηκών και γενικά όλες τις φυσικές συνθήκες στην περιοχή των έργων, τη διαμόρφωση και κατάσταση, του εδάφους και υπεδάφους, το είδος, ποιότητα και ποσότητα των πάνω και κάτω από το έδαφος δυνατό να συναντηθούν υλικών και νερών, το είδος και τα μέσα που θα απαιτηθούν πριν από την έναρξη και κατά την περίοδο των εργασιών και όποια άλλα ζητήματα που με οποιοδήποτε τρόπο μπορούν να επηρεάσουν, σε συνδυασμό με τη σύμβαση, τις εργασίες ή το κόστος τους. Ειδικά μελέτησε και έλαβε υπόψη του στην προσφορά τον φόρτο και τις συνθήκες κυκλοφορίας των οχημάτων και την ύπαρξη και λειτουργία των έργων και δικτύων κοινής ωφελείας (αγωγούς, αποχετευτικά γενικά, ΔΕΗ, ΟΤΕ κ.λ.π.). Σημειώνεται ότι οι ευθύνες για αλληλογραφία και συνεννοήσεις που ενδέχεται να χρειαστούν με τους διάφορους Οργανισμούς Κοινής Ωφελείας, ανήκουν όλες στον ανάδοχο. Όλες αυτές οι ενέργειες θα γίνονται με γνώση της Επίβλεψης. Έτσι, η αλληλογραφία θα γίνεται μέσω της Διευθύνουσας το έργο Υπηρεσίας ή με κοινοποίηση των εγγράφων στην Επίβλεψη, τα δε πορίσματα συσκέψεων κ.λ.π. θα ανακεφαλαιώνονται σε ενημερωτικές αναφορές που θα υποβάλλονται μέσα σε 10 εργάσιμες ημέρες.

Ο Ανάδοχος αναγνωρίζει ότι αναμένονται παρεμβολές από άλλους Αναδόχους άλλων έργων και για τον λόγο αυτό έλαβε υπόψη του αυτές τις επιβαρύνσεις στις συμβατικές τιμές προσφοράς και στο αναλυτικό πρόγραμμα κατασκευής και ότι καμία τέτοια παρεμβολή θα αποτελέσει βάση για πρόσθετη αποζημίωση του Αναδόχου. Ο Ανάδοχος θα συνεργάζεται με όλους τους άλλους Αναδόχους κάτω από τις οδηγίες της Διευθύνουσας Υπηρεσίας. και αναλαμβάνει την υποχρέωση σύμφωνα με τα διαλαμβανόμενα στο άρθρο 138 του Ν.4412/16 να μην παρεμποδίζει την εκτέλεση οποιωνδήποτε άλλων έργων ή εργασιών φορέα του δημόσιου τομέα, που είναι δυνατόν να επηρεάζονται από τις εργασίες της εργολαβίας του, να προστατεύει τις υπάρχουσες κατασκευές και εκμεταλλεύσεις από κάθε βλάβη ή διακοπή λειτουργίας τους και χωρίς μείωση της ευθύνης του να αποκαθιστά ή να συμβάλει στην άμεση αποκατάσταση των βλαβών ή διακοπών.

Με την υπογραφή της Σύμβασης, ο Επιβλέπων έχει υποχρέωση να θέσει στη διάθεση του Αναδόχου την εγκεκριμένη οριστική μελέτη του έργου. Ο Ανάδοχος έχει υποχρέωση να κάνει καλή και πιστή εκτέλεση των εγκεκριμένων σχεδίων και τευχών και δεν έχει δικαίωμα, χωρίς προηγούμενη έγγραφη εντολή της Επίβλεψης, να τα τροποποιήσει. Ο Ανάδοχος οφείλει σε κάθε περίπτωση που κρίνει ότι μεταβολή σχεδίου της εγκεκριμένης μελέτης θα απέβαινε από τεχνική και οικονομική άποψη σε όφελος του έργου, να το γνωρίσει στον Επιβλέποντα, ο οποίος μπορεί να αποδεχτεί ή να απορρίψει την προτεινόμενη μεταβολή.

Τεχνική διεύθυνση του έργου - Προσωπικό του Αναδόχου

Η τεχνική διεύθυνση του έργου γίνεται σύμφωνα διέπεται από τα αναφερόμενα στο άρθρο 139 του Ν.4412/2016. Ο Ανάδοχος οφείλει να παρακολουθεί μέσω του εκπροσώπου που έχει ορίσει, σύμφωνα με το άρθρο 9 (έναρξη εργασιών) της παρούσας.

Ο Ανάδοχος υποχρεούται επίσης να εγκαταστήσει στον τόπο εκτελέσεως του έργου, γραφείο στελεχωμένο με ειδικευμένο και έμπειρο τεχνικό προσωπικό ήτοι Πολιτικό Μηχανικό ή Αρχιτέκτονα, που χρειάζεται για τη διεύθυνση και παρακολούθηση του έργου, το οποίο σε οποιαδήποτε χρονική στιγμή ζητηθεί θα είναι στη διάθεση της Υπηρεσίας. Ο Ανάδοχος υποχρεούται να υποβάλει επίσης κατάσταση των προσώπων που θα είναι εξουσιοδοτημένα να αναπληρώνουν τους παραπάνω αναφερομένους κατά την απουσία τους. Οι επιστάτες και εργοδηγοί του Αναδόχου πρέπει να είναι ικανοί να τον βοηθούν στην εκτέλεση των έργων, τις επιμετρήσεις κλπ. Οι εργατοτεχνίτες πρέπει να έχουν την απαιτούμενη καταλληλότητα για το σκοπό για τον οποίο χρησιμοποιούνται.

Η Επιβλέπουσα Υπηρεσία μπορεί πάντα να διατάσσει την απομάκρυνση του προσωπικού που κρίνεται δικαιολογημένα ακατάλληλο ή την ενίσχυση των συνεργείων του αναδόχου.

Συμμόρφωση Αναδόχου προς την σύμβαση και τις διαταγές της Υπηρεσίας Επίβλεψης

Ο Ανάδοχος οφείλει να συμμορφώνεται με τις διατάξεις της Ειδικής Συγγραφής Υποχρεώσεων και των λοιπών στοιχείων της εργολαβίας, όπως και με τις έγγραφες διαταγές της Επιβλέπουσας Υπηρεσίας. Ο Ανάδοχος δεν έχει καμία υποχρέωση να συμμορφώνεται στις διαταγές που του δίνονται προφορικά αλλά μόνο στις έγγραφες διαταγές ή σε υπηρεσιακά σημειώματα του Επιβλέποντα μηχανικού που επικυρώνονται με σχετικά έγγραφα της Επιβλέπουσας Υπηρεσίας.

Κατ' εξαίρεση και σύμφωνα με την παρ. 4 του άρθρου 138, σε επείγουσες περιπτώσεις, η εντολή της Διευθύνουσας Υπηρεσίας για τροποποιήσεις ή συμπληρώσεις μπορεί να δίνεται και προφορικά στον τόπο των έργων. Στην περίπτωση αυτή πρέπει να γίνει σχετική καταχώρηση στο ημερολόγιο του έργου. Αν τη διαταγή αυτή δίνει ο επιβλέπων, οφείλει να ενημερώσει αμελλητί εγγράφως τη διευθύνουσα υπηρεσία, για την έκδοση κανονικής εντολής η οποία εκδίδεται εντός τριών εργασίμων ημερών από την ανωτέρω έγγραφη ενημέρωση. Αν η εντολή αυτή διαφοροποιεί μερικά ή ολικά τις εντολές του επιβλέποντα, ο Ανάδοχος αποζημιώνεται για τις εργασίες που έχει εκτελέσει, σύμφωνα με την εντολή της επίβλεψης μέχρι τη λήψη της εντολής της διευθύνουσας υπηρεσίας.

Πηγές Αδρανών Υλικών. Διάθεση πλεοναζόντων.

Εφαρμόζονται τα αναφερόμενα στις παρ. 5,10 & 11 του άρθρου 138 του ν. 4412/2016.

Ο Ανάδοχος οφείλει να προμηθεύσει με δική του ευθύνη και δαπάνη όλα τα αδρανή υλικά που θα απαιτηθούν για την εκτέλεση του έργου.

Τα αδρανή υλικά που θα χρησιμοποιηθούν στο έργο θα είναι θραυστά υλικά λατομείου. Ο Εργοδότης δεν αναλαμβάνει καμιά υποχρέωση για την απαλλοτρίωση εκτάσεων κατάλληλων για την παραγωγή υλικών προς χρήση του Αναδόχου στο έργο, πρέπει συνεπώς αυτός στις τιμές που θα προσφέρει για την κατασκευή του έργου να συμπεριλάβει όλες τις από οιονδήποτε λόγο απαιτούμενες δαπάνες για την προμήθεια από λατομεία, ορυχεία, κ.λ.π. των αναγκαιούντων αδρανών υλικών, ή για τη μίσθωση ή αγορά εκτάσεων προς παραγωγή των υλικών αυτών.

Επίσης στις τιμές προσφοράς του, πρέπει να περιληφθούν οι δαπάνες, κατασκευής και συντήρησης οδών προσπέλασης, μεταφορών των υλικών από οποιαδήποτε πηγή και αν λαμβάνονται κ.λ.π., μη αναγνωριζόμενης ουδεμίας αξίωσης του αναδόχου για πληρωμή άλλης αποζημίωσης λόγω πρόσθετων τυχόν μεταφορών ή δυσμενών συνθηκών μίσθωσης λατομείων, ορυχείων, κ.λ.π., αποκάλυψης και δημιουργίας ή εκμετάλλευσης αυτών κ.λ.π.

Τα ακατάλληλα ή πλεονάζοντα υλικά θα διαστρώνονται, μετά από υποβολή προτάσεως από τον ανάδοχο σε κατάλληλους χώρους και μετά από σχετική έγκριση της Διευθύνουσας Υπηρεσίας. Σε περίπτωση που δεν είναι δυνατή η απόθεση των προϊόντων εκσκαφής σε προεγκριθέντες χώρους, ο Ανάδοχος οφείλει να εξεύρει και να χρησιμοποιήσει άλλους κατάλληλους χώρους, με την έγκριση της υπηρεσίας χωρίς ιδιαίτερη αποζημίωση.

Ποιότητα υλικών - Έλεγχος

Εφαρμόζονται τα αναφερόμενα στα άρθρα 138,159, 208 & 221 του ν. 4412/2016.

Ο Ανάδοχος οφείλει να προμηθευτεί με δική του ευθύνη και δαπάνη όλα τα υλικά που θα απαιτηθούν για την εκτέλεση του έργου.

Η παραλαβή και ο έλεγχος της ποιότητας των υλικών που χρησιμοποιούνται στην κατασκευή του έργου ή ενσωματώνονται σε αυτό, γίνεται σύμφωνα με τα οριζόμενα στην παρ. 3 του άρθρου 221 του ν. 4412/2016).

Τα υλικά πρέπει να είναι άριστης ποιότητας και να εκπληρώνουν τους όρους των αντίστοιχων ισχυουσών Ελληνικών Τεχνικών Προδιαγραφών.

Δείγματα υλικών πρέπει να υποβάλλονται για έγκριση πριν χρησιμοποιηθούν. Υλικά και άλλα είδη που χρησιμοποιούνται χωρίς τα προαναφερόμενα πιστοποιητικά και έγκριση θα απορρίπτονται, εφόσον διαπιστωθεί η ακαταλληλότητά τους. Τα απαιτούμενα δείγματα και περιγραφικά στοιχεία θα παίρνονται έγκαιρα από τον Ανάδοχο πριν από τη χρήση και θα εξετάζονται από την Υπηρεσία. Στην συνέχεια, όταν απαιτείται, τα δείγματα θα στέλνονται για εξέταση σε κατάλληλο κρατικό εργαστήριο δοκιμής υλικών. Γι αυτό θα συσκευάζονται κατάλληλα, με την αναγραφή του ονόματος του υλικού και του εργοστασίου και τα υλικά εμπορίου και για τα αδρανή υλικά τον τόπο προέλευσης, την ονομασία και την τοποθεσία του έργου και το όνομα του Αναδόχου, καθώς και ότι τα υλικά που πρόκειται να χρησιμοποιηθούν ανταποκρίνονται προς το δείγμα. Επίσης αναγράφεται το είδος του ελέγχου στον οποίο θα υποβληθούν τα υλικά. Κάθε σχετική δαπάνη θα επιβαρύνει τον Ανάδοχο και περιλαμβάνεται στο ποσοστό γενικών εξόδων και οφέλους του.

Αν κατά την κατασκευή του έργου η επίβλεψη θεωρεί ότι τα προς χρησιμοποίηση υλικά δεν πληρούν τις απαιτήσεις των προδιαγραφών ή γενικά είναι ακατάλληλα, διατάσσεται από την Επιβλέπουσα Υπηρεσία η μη χρησιμοποίηση των υλικών. Αν ο Ανάδοχος διαφωνεί, τα υλικά δεν χρησιμοποιούνται αν δεν κριθεί η καταλληλότητά τους από εργαστηριακό έλεγχο που γίνεται από αναγνωρισμένα εργαστήρια. Η δαπάνη για τις εργαστηριακές έρευνες προκαταβάλλεται από τον ανάδοχο και τον βαρύνει τελικά, αν αποδειχθεί η ακαταλληλότητα των υλικών. Στην αντίθετη περίπτωση η δαπάνη βαρύνει τον κύριο του έργου και αποδίδεται στον ανάδοχο από τις πιστώσεις του έργου.

Έλεγχοι – Δοκιμές Κατασκευών

Η επιβλέπουσα Υπηρεσία θα προβαίνει όποτε κρίνει σκόπιμα και με δαπάνη του Αναδόχου σε ελέγχους και δοκιμές των κατασκευών, ώστε να διαπιστώνει μεταξύ των άλλων την ποιότητα και την αποτελεσματικότητα αυτών.

Μηχανικός εξοπλισμός

Εφαρμόζονται τα αναφερόμενα στο άρθρο 138 του ν. 4412/2016 και παρ. 4 του άρθρου 145 του Ν. 4412/2016

Ο Ανάδοχος οφείλει να προμηθευτεί με δική του ευθύνη και δαπάνη όλο τον μηχανικό εξοπλισμό που θα απαιτηθεί για την εκτέλεση του έργου.

Ο μηχανικός εξοπλισμός που θα διατεθεί από τον Εργολάβο θα είναι σε άριστη κατάσταση λειτουργίας και η συντήρησή του θα γίνεται κανονικά. Ο αριθμός και οι αποδόσεις των μηχανημάτων θα καθοριστούν με λεπτομέρεια στο αναλυτικό χρονοδιάγραμμα που θα συνταχθεί και σύμφωνα με τα οριζόμενα στο άρθρο 22Δ της διακήρυξης του έργου.

Αν, παρ' όλα αυτά, και κατά την απόλυτη κρίση της Υπηρεσίας, δεν κριθούν επαρκή τα μηχανικά κ.λ.π. μέσα που εισκομίστηκαν στο έργο για την εμπρόθεσμη περαίωση των εργασιών, τότε ο Ανάδοχος υποχρεώνεται, μέσα σε δεκαήμερη προθεσμία από γραπτή εντολή της Υπηρεσίας, να ενισχύσει τον επί τόπου υπάρχοντα μηχανικό εξοπλισμό κ.λπ. σύμφωνα με τις υποδείξεις της Υπηρεσίας.

Ο Ανάδοχος οφείλει να ελέγχει τη σωστή λειτουργία και τον χειρισμό των μηχανημάτων (χωματουργικών και διακίνησης υλικών), των ανυψωτικών μηχανημάτων, των οχημάτων, των εγκαταστάσεων, των μηχανών και του λοιπού εξοπλισμού εργασίας (ζώνες ασφαλείας με

μηχανισμό ανόδου και καθόδου, κυλιόμενα ικριώματα, φορητές κλίμακες, κλπ) σύμφωνα με το κάθε φορά ισχύον θεσμικό πλαίσιο (ΠΔ 1073/81 (αρ.17, 45-74), Ν1430/84 (αρ.11-15), ΠΔ 499/91, ΠΔ 395/94, όπως τροποποιήθηκε και ισχύει: το ΠΔ 89/99, ΠΔ 304/00 και ΠΔ 155/04, ΠΔ 105/95 (παραρτ. ΙΧ), ΠΔ 305/96 (αρ.12 παραρτ.IV μέρος Β τμήμα ΙΙ παρ.7 - 9), ΚΥΑ 15085/593/03, ΚΥΑ αρ.Δ13ε/4800/03, ΠΔ 57/10, Ν.3850/10 (αρ. 34, 35)).

Τα μηχανήματα έργων σύμφωνα με το ΠΔ 305/96 (αρ.12 παραρτ. IV, μέρος Β', τμήμα ΙΙ, παρ.7.4 και 8.5) και το ΠΔ 304/00 (αρ.2), πρέπει να συνοδεύονται από τα εξής στοιχεία:

- Πινακίδες αριθμού κυκλοφορίας
- Άδεια κυκλοφορίας
- Αποδεικτικά στοιχεία ασφάλισης.
- Αποδεικτικά πληρωμής τελών κυκλοφορίας (χρήσης)
- Άδειες χειριστών μηχανημάτων σύμφωνα με το ΠΔ 305/96 (αρ.12, παραρτ. IV, μέρος Β΄, τμήμα ΙΙ, παρ. 8.1.γ και 8.2) και το ΠΔ 89/99 (παραρτ. ΙΙ, παρ.2.1). Σημειώνεται ότι η άδεια χειριστού μηχανήματος συνοδεύει τον χειριστή.
- Βεβαίωση ασφαλούς λειτουργίας του εξοπλισμού εργασίας (ορθή συναρμολόγηση - εγκατάσταση, καλή λειτουργία) και αρχείο συντήρησης αυτού στο οποίο θα καταχωρούνται τα αποτελέσματα των ελέγχων σύμφωνα με το ΠΔ 89/99 (αρ. 4α παρ.3 και 6).
- Πιστοποιητικό επανελέγχου ανυψωτικού μηχανήματος, οδηγίες χρήσης, συντήρησης και αντίστοιχο βιβλίο συντήρησης και ελέγχων αυτού σύμφωνα με την ΚΥΑ 15085/593/03 (αρ.3 και αρ.4. παρ.7).

Προθεσμία Αποπεράτωσης- Χρονοδιάγραμμα- Ενδεικτικές/Αποκλειστικές Τμηματικές Προθεσμίες- Αναλυτικό Πρόγραμμα- Ημερολόγιο - Πρόοδος των εργασιών - Ποινικές ρήτρες

Εφαρμόζονται τα αναφερόμενα στα άρθρα 145, 146 & 147 του ν. 4412/2016.

Η ολική προθεσμία αποπερατώσεως του έργου ορίζεται σε **ΠΕΝΤΕ (5) ΜΗΝΕΣ** .

Ο Ανάδοχος μέσα σε δέκα πέντε μέρες από την υπογραφή της Σύμβασης πρέπει να υποβάλλει στην Επιβλέπουσα Υπηρεσία για έγκριση αναλυτικό πρόγραμμα, σύμφωνα με τα άρθρα 145 και 147 του Ν.4412/2016 στο οποίο θα φαίνεται η σειρά εκτέλεσης των έργων. Το πρόγραμμα αυτό θα συνταχθεί και υπό τύπο διαγράμματος προόδου έργων (διαγράμματα GANTT) έτσι ώστε να φαίνονται σαφώς τα τμήματα, η αξία τους (οικονομικό πρόγραμμα εκταμίευσης) και τα χρονικά όρια αποπεράτωσης του έργου, καθώς και τα μηχανικά μέσα που θα χρησιμοποιηθούν σε κάθε τμηματική προθεσμία. Το πρόγραμμα αυτό πρέπει να επιστραφεί στον εργολάβο εγκεκριμένο ή τροποποιημένο μερικά ή ολικά, μέσα σε δεκαπέντε (15) μέρες από την υποβολή του.

Στην περίπτωση που θα περάσει η δεκαπενθήμερη προθεσμία από την εγκατάσταση του Αναδόχου, χωρίς αυτός να υποβάλλει το παραπάνω αναλυτικό πρόγραμμα εφαρμόζονται τα αναφερόμενα στην παρ.2 του άρθρου 145 του Ν. 4412/2016.

Η έναρξη των εργασιών του έργου εκ μέρους του αναδόχου δεν μπορεί να καθυστερήσει πέρα των 30 ημερών από την υπογραφή της σύμβασης.

Ο Ανάδοχος οφείλει να χρησιμοποιεί κάθε φορά επαρκή συνεργεία τεχνικών και εργατών και μηχανικά μέσα κατασκευής ή να εργασθεί υπερωριακά και τις Κυριακές και γιορτές και να καταρτίζει νυκτερινά συνεργεία, χωρίς να έχει δικαίωμα για το λόγο αυτό σε πρόσθετη αποζημίωση, αν αυτό κριθεί απαραίτητο για την εξασφάλιση της εκτέλεσης των έργων σύμφωνα προς το παραπάνω πρόγραμμα προόδου τους. Η Επιβλέπουσα Υπηρεσία, αν κρίνει ότι ο ρυθμός προόδου των έργων δεν είναι ικανοποιητικός και σύμφωνος με το πρόγραμμα εργασιών, μπορεί να απαιτήσει από τον Ανάδοχο να αυξήσει τον αριθμό των συνεργείων του, τις υπερωρίες τις

εργάσιμες μέρες και τον αριθμό των μηχανημάτων και γενικά να πάρει όλα τα μέτρα που επιβάλλονται για την επιτάχυνση της προόδου των έργων. Ο Ανάδοχος οφείλει να συμμορφώνεται προς τις σχετικές εντολές της Επιβλέπουσας Υπηρεσίας, χωρίς πρόσθετη αποζημίωση.

Η μη συμμόρφωση του Αναδόχου προς τις παραπάνω εντολές και η αποδειγμένα αδικαιολόγητη καθυστέρηση της εκτέλεσης των έργων κατά το παραπάνω πρόγραμμα, δίνει στον Εργοδότη το δικαίωμα να καταγγείλει τη σύμβαση και να στερήσει τον Ανάδοχο από το δικαίωμα συνέχισης του έργου, σε εφαρμογή των σχετικών διατάξεων του άρθρου 145 του Ν.4412/16. Η μη άσκηση των παραπάνω δικαιωμάτων του Εργοδότη, δεν απαλλάσσει τον Ανάδοχο από οποιαδήποτε υποχρέωση που προκύπτει από τη σύμβαση.

Ο Ανάδοχος οφείλει να τηρεί λεπτομερές ημερολόγιο εργασιών και καιρικών συνθηκών, σύμφωνα με το άρθρο 146 του Ν.4412/2016. Το ημερολόγιο θα πρέπει να συμπληρώνεται καθημερινά και να αναγράφονται σε αυτό, με συνοπτικό τρόπο, ιδίως:

α) στοιχεία για τις καιρικές συνθήκες που επικρατούν κατά τη διάρκεια του εικοσιτετραώρου,

β) αριθμητικά στοιχεία για το απασχολούμενο προσωπικό κατά κατηγορίες, καθώς και το προσωπικό σε ημεραργία λόγω υπερημερίας του εργοδότη,

γ) τα χρησιμοποιούμενα μηχανήματα, καθώς και τα μηχανήματα σε ημεραργία λόγω υπερημερίας του εργοδότη,

δ) θέση και περιγραφή των εργασιών. Αναφορά για τις εργασίες για τις οποίες δεν υπάρχει πρόοδος ή δεν εκτελούνται, αλλά και οι σχετικοί λόγοι,

ε) ώρα έναρξης και πέρατος κρίσιμων εργασιών εντός της ημέρας,

στ) αφίξεις και αναχωρήσεις κύριου εξοπλισμού,

ζ) συνθήκες κυκλοφοριακών ρυθμίσεων. Επίσης να καταγράφονται τροποποιήσεις ή προβλήματα με τις ρυθμίσεις και τον σχετικό εξοπλισμό,

η) τα προσκομιζόμενα υλικά, οι εκτελούμενες εργασίες,

θ) οι εργαστηριακές δοκιμές,

ι) καθυστερήσεις, δυσκολίες, ατυχήματα, ζημίες, μη συνήθεις συνθήκες που προκαλούν καθυστερήσεις, ο χρόνος προσωρινής αναστολής ή επανάληψης εργασιών,

αα) οι εντολές και παρατηρήσεις των οργάνων επίβλεψης,

ββ) έκτακτα περιστατικά και

γγ) σημαντικές επισκέψεις ή επικοινωνίες με το Δημόσιο ή τοπικές αρχές ή παρόδιους ιδιοκτήτες,

δδ) κάθε άλλο σχετικό με το έργο σημαντικό πληροφοριακό στοιχείο.

Το ημερολόγιο τηρείται με μέριμνα του Αναδόχου, υπογράφεται από τον εκπρόσωπό του και από εντεταλμένο όργανο της επίβλεψης. Το ένα (αποκοπτόμενο) φύλλο περιέρχεται στη Επιβλέπουσα Υπηρεσία εντός επτά (7) ημερών, με μέριμνα του εντεταλμένου οργάνου της επίβλεψης (*εκτός αν άλλως ορίζεται στα έγγραφα της σύμβασης*).

Η Επιβλέπουσα Υπηρεσία μπορεί πάντα να ορίσει την εγγραφή στο ημερολόγιο συμπληρωματικών πληροφοριών ή άλλων στοιχείων που προσιδιάζουν στο συγκεκριμένο έργο ή να ζητήσει από τον εργολάβο την τήρηση και άλλων στατιστικών στοιχείων. Εφόσον κριθεί αναγκαίο, είναι δυνατό να ζητηθεί από τη Επιβλέπουσα Υπηρεσία να καταγράφονται γεγονότα ή καταστάσεις με σκαριφήματα, φωτογραφίες, καταγραφές με video ή άλλες μεθόδους καταγραφής οπτικών μέσων.

Σε εφαρμογή των σχετικών διατάξεων του άρθρου 146 του Ν.4412/16 σε περίπτωση παράλειψης της υποχρέωσης του αναδόχου για καθημερινή τήρηση ημερολογίου , επιβάλλεται ειδική ποινική ρήτρα του ποσού των # 100 (εκατό) ευρώ# για κάθε ημέρα παράλειψης.

Οι **ενδεικτικές** τμηματικές προθεσμίες υλοποίησης του έργου είναι:

- 1η Ενδεικτική τμηματική προθεσμία

Όχι αργότερα από δέκα πέντε (15) ημερολογιακές μέρες από την υπογραφή της σύμβασης ο Ανάδοχος υποχρεούται να έχει συντάξει και υποβάλει στην Υπηρεσία για έγκριση το Χρονοδιάγραμμα Κατασκευής του Έργου "

Οι **αποκλειστικές** τμηματικές προθεσμίες υλοποίησης του έργου είναι:

- 1η Αποκλειστική τμηματική προθεσμία

Όχι αργότερα από τριάντα (30) ημερολογιακές μέρες από την υπογραφή της σύμβασης ο Ανάδοχος υποχρεούται να εκκινήσει το έργο

- 2η Αποκλειστική τμηματική προθεσμία

Ολοκλήρωση εργασιών εντός **5 ΜΗΝΩΝ** από την υπογραφή της σύμβασης.

Ο Ανάδοχος θα συντάσσει διάγραμμα που θα δείχνει την συντελούμενη πρόοδο των εργασιών στο τέλος κάθε μήνα και αντίστοιχο οικονομικό διάγραμμα εκταμίευσης και θα παραδίνει στην Επιβλέπουσα Υπηρεσία 3 αντίγραφα , για να ελέγχεται άμεσα η εφαρμογή του συμβατικού αναλυτικού προγράμματος (ποσοτικού και οικονομικού).

Για την παράβαση των προθεσμιών του έργου, εφαρμόζονται οι διατάξεις του άρθρου 148 του Ν.4412/16. Συγκεκριμένα επιβάλλονται ποινικές ρήτρες προς τον Εργολάβο που έχουν ως εξής:

i. Για κάθε ημερολογιακή ημέρα καθυστέρησης που αφορά την περίοδο από την 1η ημέρα υλοποίησης του έργου έως και την 15η ημέρα επιβάλλεται ποινική ρήτρα ανέκκλητη 100,ευρώ.
ii. Για κάθε ημερολογιακή ημέρα καθυστέρησης που αφορά την περίοδο από την 16η ημέρα υλοποίησης του έργου έως και την 30η ημέρα επιβάλλεται ποινική ρήτρα ανέκκλητη 150,ευρώ

Το συνολικό ποσό της ποινικής ρήτρας δεν μπορεί να ξεπεράσει το ποσοστό 3% της αξίας της σύμβασης χωρίς ΦΠΑ. Μετά την πάροδο των προθεσμιών που αναφέρονται στο άρθρο 160 του Ν.4412/16 ήτοι:

i. καθυστερήσει υπαίτια, πέραν του μηνός από της υπογραφής της συμβάσεως την έναρξη των εργασιών ή την υποβολή του αναλυτικού χρονοδιαγράμματος, σύμφωνα και με τα προβλεπόμενα στη σύμβαση,
ii. ή υπερβεί με υπαιτιότητά του, για χρόνο περισσότερο του μηνός, τον προβλεπόμενο στη σύμβαση χρόνο για την ολοκλήρωση της εργοταξιακής του ανάπτυξης,
iii. ή υπερβεί με υπαιτιότητά του, κατά δύο (2) τουλάχιστον μήνες, έστω και μία αποκλειστική προθεσμία του εγκεκριμένου χρονοδιαγράμματος,

ο Ανάδοχος κηρύσσεται έκπτωτος.

Τοπογραφικές εργασίες - Εφαρμογές στο έδαφος - Σχέδιο εφαρμογής

Ο Ανάδοχος υποχρεούται να παρέχει για αποκλειστική χρήση της Υπηρεσίας, σε όλη τη διάρκεια εκτέλεσης των έργων, όλα τα όργανα ελέγχου, τα βοηθητικά εξαρτήματα και το κατάλληλο προσωπικό, που είναι αναγκαία για όλους τους τοπογραφικούς ελέγχους που θα απαιτηθούν σε όλες τις φάσεις κατασκευής του έργου. Ο Ανάδοχος, πριν αρχίσει κάθε μόνιμη εργασία, πρέπει να εγκαταστήσει ένα ολοκληρωμένο σύστημα μόνιμων υψομετρικών αφετηριών (REPERES) στα

διάφορα τμήματα του έργου, όπως απαιτείται ή σύμφωνα με τις οδηγίες που θα του δοθούν (άρθρο 114, ΠΔ 696/74).

Κάθε εργασία αναγκαία κατά την κρίση της Υπηρεσίας για την εφαρμογή στο έδαφος των εγκεκριμένων χαράξεων, γίνεται με μέριμνα και δαπάνη του Αναδόχου, κατά τις οδηγίες της Υπηρεσίας, η οποία ελέγχει την ακρίβεια σύμφωνα με τους ισχύοντες κανονισμούς. Οι δαπάνες των παραπάνω εργασιών σε υλικά, μέσα και προσωπικό βαρύνουν τον Ανάδοχο.

Κατά την διάρκεια κατασκευής του έργου δύναται να απαιτηθεί η σύνταξη σχεδίων, διαγραμμάτων και πινάκων, σχέδια εφαρμογής απαραίτητα τόσο για την καλή και έγκαιρη εκτέλεση των εργασιών όσο και για την ευκολότερη παρακολούθησή τους.

Δέκα (10) ημέρες πριν από την κατασκευή της αντίστοιχης εργασίας, αρμονικά και σύμφωνα με το εγκεκριμένο αναλυτικό πρόγραμμα, ο Ανάδοχος έχει υποχρέωση να υποβάλλει στην Επιβλέπουσα Υπηρεσία το σχέδιο εφαρμογής που θα συντάσσει με δική του δαπάνη. Τα υποβαλλόμενα σχέδια πρέπει να περιέχουν όλα τα απαραίτητα κατασκευαστικά στοιχεία και περιγραφή των μεθόδων κατασκευής και θα συνοδεύονται από τεχνική έκθεση που θα περιέχει τους απαραίτητους υπολογισμούς, ώστε η Επιβλέπουσα Υπηρεσία ύστερα από έλεγχο και διορθώσεις να επιστρέψει τα σχέδια στον Ανάδοχο σε πέντε (5) μέρες. Σε περίπτωση που επιβάλλεται η ανασύνταξη των σχεδίων εφαρμογής από τον Ανάδοχο, αυτός υποχρεούται σε πέντε (5) μέρες να υποβάλλει ξανά για αναθεώρηση και η Υπηρεσία τα επιστρέφει τελικά σε τρεις (3) μέρες θεωρημένα. Έτσι ο συνολικός χρόνος από την υποβολή τους από τον Ανάδοχο μέχρι την επιστροφή τους σε αυτόν θεωρημένα να μην υπερβαίνει συνολικά τις είκοσι τρεις (23) μέρες.

Η θεώρηση των σχεδίων εφαρμογής δεν πρέπει να θεωρείται :

i. Ότι επιτρέπει οποιαδήποτε απομάκρυνση από τους όρους της σύμβασης.
ii. Ότι απαλλάσσει τον Ανάδοχο από την ευθύνη οποιουδήποτε σφάλματος που θα περιέχεται στις λεπτομέρειες του σχεδίου εφαρμογής, όπως διαστάσεις, ενδείξεις υλικών κ.λ.π.
iii. Ότι αποτελεί έγκριση ή αποδοχή εκ μέρους του Εργοδότη και των αντιπροσώπων του για παρεκκλίσεις από τα σχέδια λεπτομερειών που παραδόθηκαν στον Ανάδοχο από τον Εργοδότη και φαίνονται μεν στα σχέδια εφαρμογής, αλλά δεν δικαιολογούνται με ειδική έκθεση που υποβάλλεται μαζί με αυτά, σύμφωνα με την επόμενη παράγραφο.

Αν για οποιαδήποτε αιτία ο Ανάδοχος κατά την εκτέλεση των εργασιών, διαπιστώσει την ανάγκη αποκλίσεων ή παραλλαγών από τα σχέδια, διαγράμματα, πίνακες και άλλα στοιχεία της Σύμβασης που του παραδόθηκαν από τον Εργοδότη, οφείλει να συμπεριλαμβάνει αυτές τις αποκλίσεις και παραλλαγές στα σχέδια εφαρμογής που θα υποβάλλει απαραίτητα και σχετική δικαιολογητική έκθεση, όπου θα τις περιγράφει και θα τις δικαιολογεί λεπτομερειακά. Από τον Εργοδότη εξαρτάται η έγκριση των υποβαλλόμενων παραλλαγών ή αποκλίσεων, συνολικά ή μερικά οπότε γίνεται προσαρμογή των σχετικών όρων της σύμβασης που επικυρώνονται με έγγραφο από την Επιχείρηση.

Η αποσιώπηση τέτοιων παραλλαγών ή αποκλίσεων ή η αναγραφή τους στα σχέδια χωρίς υποβολή της σχετικής δικαιολογητικής έκθεσης, καταλογίζεται σε βάρος του Αναδόχου.

Απομάκρυνση των άχρηστων υλικών.

Τα προϊόντα εκσκαφής και γενικά κάθε είδους άχρηστα υλικά που προέρχονται από κατεδαφίσεις, κατασκευές σχετικές με τις αποκαταστάσεις των οδοστρωμάτων κλπ, θα απομακρύνονται χωρίς καθυστέρηση. Τα άχρηστα υλικά θα απομακρύνονται έστω και τμηματικά, ώστε να περιοριστεί όσο είναι δυνατό το χρονικό διάστημα υπάρξεως της ανωμαλίας στην κυκλοφορία πεζών, οχημάτων κλπ που προέρχεται από αυτό. Υλικά που χρειάζονται να απομακρυνθούν είναι :

α. Τα προϊόντα εκσκαφών

β. Τα άχρηστα προϊόντα εκσκαφής που προέρχονται από καθαιρέσεις κλπ.

γ. Τα πλεονάσματα προϊόντων εκσκαφών ή κατεδαφίσεων που προέρχονται από διάφορες σχετικές με την κατασκευή.

δ. Οι κυβόλιθοι και τα γρανιτικά κράσπεδα θα πρέπει να μεταφέρονται μετά από διαλογή σε ειδικό χώρο συγκεντρώσεως που θα ορίζεται από την Υπηρεσία.

Η εργασία απομακρύνσεως των προϊόντων εκσκαφής που περισσεύουν πρέπει να εκτελείται από τον Ανάδοχο χωρίς αντίρρηση και άσχετα από το αν η ποσότητα είναι μεγάλη ή μικρή. Οι θέσεις αποθέσεως των υλικών αυτών εγκρίνονται κάθε φορά από την αρμόδια αρχή. Η δαπάνη απομακρύνσεως περιλαμβάνεται στην τιμή εκσκαφής.

Επισημαίνεται ιδιαίτερα ότι για τη διαχείριση των Αποβλήτων Εκσκαφών Κατασκευών και Κατεδαφίσεων (Α.Ε.Ε.Κ.) ισχύουν :

- Ο Νόμος 4042/2012 (ΦΕΚ 24/Α): "Ποινική προστασία του περιβάλλοντος - Εναρμόνιση με την Οδηγία 2008/99/ΕΚ - Πλαίσιο παραγωγής και διαχείρισης αποβλήτων - Εναρμόνιση με την Οδηγία 2008/98/ΕΚ - Ρύθμιση θεμάτων Υπουργείου Περιβάλλοντος, Ενέργειας και Κλιματικής Αλλαγής. "
- η ΚΥΑ 36259/1757/Ε103/23.08.2010 (ΦΕΚ 1312/24.08.2010 τεύχος Β') "Μέτρα, όροι και πρόγραμμα για την εναλλακτική διαχείριση των αποβλήτων από εκσκαφές, κατασκευές και κατεδαφίσεις (ΑΕΚΚ)" και ιδιαίτερα για τα δημόσια έργα η παράγραφος 3β του άρθρου 7 , καθώς και
- η ερμηνευτική εγκύκλιος αυτής με αρ. 4834/25.01.2013 Εγκύκλιος του Υπ. Περιβ. Ενεργ. & Κλιμ. Αλ. "Διαχείριση περίσσειας υλικών εκσκαφών που προέρχονται από δημόσια έργα - Διευκρινίσεις επί των απαιτήσεων της ΚΥΑ 36259/1757/Ε103/2010 (ΦΕΚ 1312 Β).

Πλημμελής κατασκευή των έργων - Κακοτεχνίες

Αν κατά τη διάρκεια κατασκευής των έργων μέχρι την οριστική παραλαβή οποιαδήποτε εργασία παρουσιάσει ελαττώματα που δεν αποκαθίστανται από τον ανάδοχο, κοινοποιείται σε αυτόν ειδική διαταγή της Διευθύνουσας Υπηρεσίας. Με την ειδική διαταγή προσδιορίζονται τα ελαττώματα, καθορίζεται αν είναι ουσιώδη, επουσιώδη ή και επικίνδυνα και τάσσεται εύλογη προθεσμία για την αποκατάστασή τους. Στην αποκατάσταση μπορεί να περιλαμβάνεται η καθαίρεση των ελαττωματικών εργασιών και η ανακατασκευή τους, αν αυτό επιβάλλεται. Αν το ελάττωμα δεν είναι ουσιώδες και η αποκατάστασή του απαιτεί δυσανάλογες δαπάνες με την ειδική διαταγή καθορίζεται ποσοστό μείωσης της αμοιβής του αναδόχου για τις αντίστοιχες εργασίες. Στην τελευταία αυτή περίπτωση η διαταγή μπορεί να περιλαμβάνει και την εκτέλεση ορισμένων εργασιών για τον περιορισμό του ελαττώματος.

Αν το ελάττωμα αποκαλυφθεί κατά την παραλαβή των έργων, εφαρμόζονται οι διατάξεις της παρ. 4 του άρθρου 170 και η διαπίστωση της αποκατάστασης των ελαττωμάτων γίνεται από τη διευθύνουσα υπηρεσία.

Ο Ανάδοχος κηρύσσεται έκπτωτος από την εργολαβία (σύμφωνα με το άρθρο 160 του Ν.4412/16) όταν οι εργασίες του είναι κατά σύστημα κακότεχνες ή τα υλικά που χρησιμοποιεί δεν ανταποκρίνονται στις προδιαγραφές. Για να κηρυχθεί ο Ανάδοχος έκπτωτος για το λόγο αυτόν πρέπει να έχει προηγηθεί, τουλάχιστον μία φορά, η εφαρμογή των διατάξεων του άρθρου 159 για την αποκατάσταση των κακοτεχνιών του έργου και να έχει απορριφθεί, στο πλαίσιο της εφαρμογής των διατάξεων αυτών, η ένσταση του αναδόχου.

Υγιεινή & Ασφάλεια Εργαζομένων στο έργο

Ο Ανάδοχος υποχρεούται να εκτελεί τα έργα με ασφαλή τρόπο για προσωπικό του, ή το προσωπικό του φορέα του έργου, ή οποιονδήποτε τρίτο, ώστε να εξαλείφονται ή να ελαχιστοποιούνται οι κίνδυνοι ατυχημάτων ή επαγγελματικών ασθενειών κατά την φάση κατασκευής του έργου (άρθρο 138 του Ν. 4412/2016) και σύμφωνα με τους Νόμους, Διατάγματα, Αστυνομικές και λοιπές διατάξεις και οδηγίες της Υπηρεσίας, που αφορούν την υγιεινή και την ασφάλεια των εργαζομένων. Ενδεικτικά και όχι περιοριστικά, αναφέρονται:

- Το από 22-12-33(ΦΕΚ 406 Α/ 33) Π.Δ. και η τροποποίησή του με το Π.Δ. 17/78 “Περί ασφαλείας εργατών και υπαλλήλων εργαζομένων επί φορητών κλιμάκων“
- Το Π.Δ. 447/75 (ΦΕΚ 142 Α/75) "Περί ασφαλείας των εν ταις οικοδομικαίς εργασίαις ασχολουμένων μισθωτών"
- Ο Ν. 495/76 (ΦΕΚ 337Α/ 76) “Περί όπλων και εκρηκτικών υλών”
- Η Υ.Α. ΒΜ5/30428 (ΦΕΚ 589 Β/30-6-1980) “Σήμανση εκτελουμένων έργων σε οδούς εκτός κατοικημένων περιοχών“
- Το Π.Δ. 778/80 (ΦΕΚ 193Α/80) “Περί μέτρων ασφαλείας κατά την εκτέλεση οικοδομικών εργασιών”
- Το Π.Δ. 1073/81 (ΦΕΚ 260Α/81) “Περί μέτρων ασφαλείας κατά την εκτέλεση εργασιών σε εργοτάξια οικοδομών και πάσης φύσεως έργων αρμοδιότητας Πολιτικού Μηχανικού”
- Η Υ.Α. ΒΜ5/30058 (ΦΕΚ 121 Β/23-3-1983) “Σήμανση εκτελουμένων έργων σε οδούς εντός κατοικημένων περιοχών”
- Ο Ν.1430/84 (ΦΕΚ 49Α/84) “Κυρώσεις της διεθνούς σύμβασης εργασίας που αφορά στις διατάξεις ασφαλείας στην οικοδομή, βιομηχανία κλπ.”
- Ο Ν.1568/85 (ΦΕΚ 177Α /18.10.85) “Περί υγιεινής και ασφάλειας εργαζομένων”
- Το Π.Δ. 294/88 (ΦΕΚ 138Α/88) “Ελάχιστος χρόνος απασχόλησης τεχνικού ασφαλείας και γιατρού εργασίας”
- Το Π.Δ. 395/94 (ΦΕΚ 220Α/94) “Ελάχιστες προδιαγραφές Ασφάλειας και Υγείας για τη χρησιμοποίηση εξοπλισμού εργασίας από τους εργαζόμενους κατά την εργασία τους, σε συμμόρφωση με την οδηγία 89 /655 /ΕΟΚ”.
- Το Π.Δ. 396/94 (ΦΕΚ 220/94) “Ελάχιστες προδιαγραφές ασφαλείας και υγείας για τη χρήση απ’ τους εργαζομένους εξοπλισμών ατομικής προστασίας κατά την εργασία, σε συμμόρφωση με την οδηγία 89/ 656 /ΕΟΚ”.
- Το Π.Δ. 397/94 (ΦΕΚ 221Α /94) “Ελάχιστες απαιτήσεις υγιεινής και ασφάλειας για τον χειρωνακτικό χειρισμό φορτίων, όπου υπάρχει ιδιαίτερος κίνδυνος βλάβης της ράχης και οσφυϊκής χώρας, σε συμμόρφωση με την οδηγία 90/269/ΕΟΚ”.
- Το Π.Δ. 399/94 (ΦΕΚ 221 Α'/94) “Προστασία των εργαζομένων απ’ τους κινδύνους που συνδέονται με την έκθεση σε καρκινογόνους παράγοντες κατά την εργασία, σε συμμόρφωση με την οδηγία 90/340/ΕΟΚ”.
- Το Π.Δ.105/95 (ΦΕΚ 67Α/95) “Ελάχιστες προδιαγραφές για την σήμανση ασφαλείας ή / και υγείας στην εργασία, σε συμμόρφωση με την οδηγία 92/58 /ΕΟΚ”.
- Το Π.Δ. 16/96 (ΦΕΚ 10Α/96) “Ελάχιστες προδιαγραφές υγιεινής και ασφάλειας στους χώρους εργασίας, σε συμμόρφωση με την οδηγία 89/654/ ΕΟΚ".
- Το Π.Δ. 17/96 (ΦΕΚ 11Α/96) “Εφαρμογή μέτρων για την προώθηση της βελτίωσης της υγιεινής και ασφάλειας των εργαζομένων, σε συμμόρφωση με την οδηγία 89/391/ ΕΟΚ και 91/ 383 / ΕΟΚ".

- Το Π.Δ. 305/96 (ΦΕΚ 212Α/96) "Ελάχιστες προδιαγραφές που πρέπει να εφαρμόζονται στα προσωρινά ή κινητά εργοτάξια έργων", σε συμμόρφωση μετην οδηγία 92/ 57 / ΕΟΚ.

Σχετικά με τη λήψη μέτρων ασφαλείας είναι υποχρεωμένος να εκπονεί με ευθύνη του κάθε σχετική μελέτη (στατική μελέτη ικριωμάτων, μελέτη προσωρινής σήμανσης έργων κ.λπ.) και να λαμβάνει όλα τα σχετικά μέτρα. Ο Ανάδοχος υπέχει την πλήρη και αποκλειστική ευθύνη για κάθε ζημία που προκαλείται προς οιονδήποτε από την παράβαση των παραπάνω υποχρεώσεων, ευθυνόμενος, εκτός άλλων, και για την καταβολή των σχετικών αποζημιώσεων. Ο Ανάδοχος οφείλει να λαμβάνει μέτρα προστασίας, σύμφωνα με την ισχύουσα νομοθεσία στο Σχέδιο Ασφάλειας και Υγείας (ΣΑΥ), όπως αυτό ρυθμίζεται με τις αποφάσεις του Υφυπουργού Περιβάλλοντος, Χωροταξίας και Δημόσιων Έργων ΔΙΠΑΔ/οικ.177/2.3.2001 (Β΄ 266), ΔΕΕΠΠ/85/ 14.5.2001 (Β΄ 686) και ΔΙΠΑΔ/οικ889/ 27.11.2002 (Β΄ 16), στο χρονοδιάγραμμα των εργασιών, καθώς και τις ενδεχόμενες τροποποιήσεις ή άλλες αναγκαίες αναπροσαρμογές των μελετών κατά τη φάση της μελέτης και της κατασκευής του έργου. Ο Ανάδοχος υποχρεούται μέσα σε τριάντα (30) ημέρες από την υπογραφή του συμφωνητικού να καταθέσει στον ΚτΕ τεύχος στο οποίο θα περιλαμβάνεται το Σχέδιο Ασφάλειας και Υγείας (Σ.Α.Υ.) και ο Φάκελος Ασφάλειας και Υγείας (Φ.Α.Υ.) για το σύνολο του Έργου που αναλαμβάνει, σύμφωνα με το Π.Δ. 305/96. Σημειώνεται ότι απαραίτητο στοιχείο για την προσωρινή και οριστική παραλαβή του έργου είναι ο Φάκελος Ασφάλειας και Υγείας (Φ.Α.Υ.)

Ο Ανάδοχος οφείλει να χορηγεί στο εργατικό προσωπικό, στο προσωπικό επίβλεψης της Υπηρεσίας, καθώς και σε κάθε άλλο πρόσωπο που βρίσκεται στο χώρο του Έργου, τα απαιτούμενα κατά περίπτωση Μέτρα Ατομικής Προστασίας (ΜΑΠ) όπως π.χ., προστατευτικά κράνη, μπότες ασφαλείας, πλαστικές γαλότσες, φωσφορίζοντα πανωφόρια (για το χειμώνα), φωσφορίζοντα γιλέκα (για το καλοκαίρι), προστατευτικά γάντια, ωτοασπίδες, προστατευτικά γυαλιά και καπέλα ηλίου, κουτιά Πρώτων Βοηθειών ένα για τα γραφεία και ένα για κάθε όχημα του εργοταξίου, μάσκες διαφόρων τύπων, κ.λ.π.

Ο Ανάδοχος του έργου οφείλει να ασφαλίσει στο κατά περίπτωση ασφαλιστικό ταμείο όπως προβλέπεται από το Νόμο όλο το προσωπικό που θα απασχολήσει.

Ο Ανάδοχος είναι αποκλειστικά υπεύθυνος για την τήρηση όλων των διατάξεων και κανονισμών των σχετικών με την εκτέλεση του έργου και την παροχή εργασίας ,όπως υποδεικνύονται στο Σ.Α.Υ. και Φ.Α.Υ των συμβατικών τευχών της σύμβασης , έχει την ευθύνη για κάθε παράβαση και κατά συνέπεια βαρύνεται με την καταβολή προστίμων, αποζημιώσεων και όποιων άλλων ποσών του καταλογίζονται.

Φύλαξη υλικών, έργων, υπαρχουσών κατασκευών και μέσων

Ο Ανάδοχος οφείλει να φυλάγει με ευθύνη και δαπάνες του τα εφόδια και υλικά που έχει στην κατοχή του (σωλήνες, ειδικά τεμάχια και άλλα εξαρτήματα) και που προορίζονται για την εκτέλεση του έργου. Ο Ανάδοχος θα ευθύνεται για κάθε απώλεια ή θραύση ή φθορά αυτών και έχει υποχρέωση να τα αντικαταστήσει.

Όλες οι απαιτήσεις του εργοδότη για την περίφραξη ή την ειδική φύλαξη της περιουσίας αυτού, θα εκτελούνται από τον Ανάδοχο χωρίς κάποια ιδιαίτερη αποζημίωση. Εάν ο εργοδότης διαπιστώσει ότι ο Ανάδοχος δεν προφυλάσσει με επάρκεια υλικά, μηχανήματα, εφόδια ή εργασίες που εκτελέστηκαν, τότε η περιουσία αυτή δύναται να προφυλαχθεί από τον πρώτο, με τη δαπάνη φύλαξης να βαρύνει τον Ανάδοχο, και θα κρατηθεί από όσα αυτός δικαιούται να λαμβάνει.

Προστασία βλάστησης – περιβάλλοντος.

Ο Ανάδοχος έχει την υποχρέωση για την λήψη μέτρων προστασίας του περιβάλλοντος. Οφείλει να τηρεί τους εγκεκριμένους περιβαλλοντικούς όρους της Μελέτης Περιβαλλοντικών Επιπτώσεων του παρόντος έργου και να συμμορφώνεται με την ισχύουσα περιβαλλοντική νομοθεσία.

Ο Ανάδοχος προφυλάσσει και προστατεύει την βλάστηση της περιοχής όπου εκτελείται το έργο και ευθύνεται για κάθε κόψιμο δένδρων, θάμνων και καταστροφή φυτείας που δεν θα ήταν απαραίτητη για την εκτέλεση του έργου. Σε περίπτωση ζημιάς ή καταστροφής σε στοιχεία του φυσικού περιβάλλοντος, που δεν προβλέπονται από την εγκεκριμένη μελέτη του έργου (ή από τυχόν εγκεκριμένες από την Υπηρεσία τροποποιήσεις της), ο Ανάδοχος, ανεξάρτητα από τις οποιεσδήποτε ευθύνες που θα μπορούν να προκύψουν γι' αυτόν, είναι υποχρεωμένος να αποκαταστήσει τα υπάρχοντα έργα ή το φυσικό περιβάλλον στην κατάσταση που βρισκόταν πριν από την εγκατάσταση του, με δαπάνες του, χωρίς να δικαιούται οποιασδήποτε χρηματικής αποζημίωσης ή παράτασης προθεσμίας.

Παράβαση στην εκπλήρωση των υποχρεώσεων όπως η έλλειψη προσήκουσας προστασίας του περιβάλλοντος, η παράλειψη μέτρων προστασίας του κοινού, η καθυστέρηση στην αποκατάσταση φθορών σε άλλα δημόσια έργα ή κοινόχρηστα πράγματα επιβάλλουν στον ανάδοχο τις κυρώσεις του άρθρου 81 του Ν.3669/08.

Βλάβες στο έργο - Βλάβες από ανώτερη βία

Μέχρι την οριστική παραλαβή ο Ανάδοχος φέρει τον κίνδυνο του έργου για βλάβες από οποιαδήποτε αιτία εκτός αν αυτές οφείλονται σε υπαιτιότητα του φορέα κατασκευής του έργου. Ο Ανάδοχος υποχρεούται να διορθώσει μέσα σε οριζόμενη από τον φορέα κατασκευής εύλογη προθεσμία τα ελαττώματα του έργου, που θα διαπιστωθούν κατά τη διάρκεια της κατασκευής και μέχρι την οριστική παραλαβή. Αν η προθεσμία αυτή περάσει άπρακτη, ο φορέας κατασκευής του έργου μπορεί να εκτελέσει τη διόρθωση σε βάρος του αναδόχου με οποιονδήποτε τρόπο, με την επιφύλαξη πάντοτε του δικαιώματός του να κηρύξει τον ανάδοχο έκπτωτο. Αν το ελάττωμα δεν είναι ουσιώδες και η διόρθωσή του απαιτεί δυσανάλογες δαπάνες γίνεται σχετική μείωση του εργολαβικού ανταλλάγματος.

Ο Ανάδοχος δεν δικαιούται καμιά αποζημίωση από τον κύριο του έργου για οποιαδήποτε βλάβη επέρχεται στα έργα, για οποιαδήποτε φθορά ή απώλεια υλικών και γενικά για οποιαδήποτε ζημία που οφείλεται σε αμέλεια, απρονοησία ή ανεπιτηδειότητα αυτού ή του προσωπικού του ή σε μη χρήση των κατάλληλων μέσων ή σε οποιαδήποτε άλλη αιτία, εκτός από τις περιπτώσεις υπαιτιότητας του φορέα κατασκευής του έργου ή ανωτέρας βίας, σύμφωνα με την παράγραφο 1 του άρθρου 157 του Ν. 4412/16. Ο Ανάδοχος είναι υποχρεωμένος να αποκαταστήσει τις βλάβες που τον βαρύνουν με δικές του δαπάνες.

Σε περίπτωση ζημιών που προκλήθηκαν από ανώτερη βία στα έργα που εκτελούνται ή στα υλικά που βρίσκονται στο εργοτάξιο, ο Ανάδοχος έχει δικαίωμα, με αναφορά του στην Επιβλέπουσα Υπηρεσία, που υποβάλλεται μέσα σε δέκα μέρες από τότε που συνέβη η ζημία, να αναφέρει το χρόνο που συνέβη η ζημία, την αιτία που την προκάλεσε, το είδος, την έκταση και την δαπάνη που απαιτείται για την επανόρθωσή της. Όσα ισχύουν για την αίτηση επανόρθωσης ζημιών από ανωτέρα βία ορίζονται στο άρθρο 157 του Ν.4412/16.

Χρήση έργου πριν από την αποπεράτωση

Ο Εργοδότης έχει δικαίωμα να πάρει στην κατοχή του ή να χρησιμοποιήσει οποιοδήποτε τμήμα του έργου έχει τελειώσει μερικά ή ολικά, μόνο μετά από διοικητική παραλαβή του (τμηματική) κατά τις διατάξεις του άρθρου 169 του Ν.4412/16.

Αν η κατοχή ή η χρήση αυτή καθυστερήσει την πρόοδο της εργασίας, τότε ο Εργοδότης χορηγεί ανάλογη παράταση της προθεσμίας αποπεράτωσης του έργου.

Σε περίπτωση που η χρησιμοποίηση του έργου από τον Εργοδότη πριν από την αποπεράτωσή του συνεπάγεται πρόσθετες δαπάνες για τον Ανάδοχο, τότε ο Εργοδότης του καταβάλλει τις δαπάνες αυτές που πρέπει να είναι απόλυτα δικαιολογημένες.

Εργασίες για αποκατάσταση βλαβών που οφείλονται σε χρήση έργου, που παραδόθηκε σε χρήση πριν από την παραλαβή του κατά τις διατάξεις του παρόντος, εκτελούνται μόνο μετά από έγγραφη εντολή της Διευθύνουσας Υπηρεσίας σύμφωνα με τα οριζόμενα στην παρ. 10 του άρθρου 157 του Ν.4412/16..

Περιεχόμενο των τιμών του Τιμολογίου

Οι τιμές του Τιμολογίου αναφέρονται σε μονάδες περαιωμένων εργασιών και ο Ανάδοχος δεν έχει δικαίωμα άλλης πληρωμής ή αποζημίωσης για την πλήρη και έντεχνη εκτέλεσή τους.

Σύμφωνα με τα παραπάνω σε όλες τις τιμές του Τιμολογίου περιλαμβάνονται:

α. Οι δαπάνες λειτουργίας των μηχανημάτων που απαιτούνται για την εκτέλεση κάθε εργασίας, δηλαδή μισθώματα, τα απαιτούμενα καύσιμα και λιπαντικά, η επιβάρυνση λόγω ημεραργιών από οποιαδήποτε αιτία, οι δαπάνες παραλαβής επί τόπου και επιστροφής των μηχανημάτων, οι δαπάνες εγκατάστασης και τα ασφάλιστρά τους.

β. Οι δαπάνες για το απαιτούμενο προσωπικό των συνεργείων και του μηχανικού εξοπλισμού από εργοδηγούς, χειριστές, μηχανοτεχνίτες, ειδικευμένους και ανειδίκευτους εργάτες, για ημερομίσθιά τους, ημεραργίες, ασφαλίσεις, ώρες αργίας, έκτακτες χρηματικές παροχές κ.λ.π.

γ. Οι δαπάνες των υλικών που απαιτούνται για κάθε είδος εργασίας με τις φορτοεκφορτώσεις και τις μεταφορές τους, με οποιοδήποτε μέσο από τον τόπο παραγωγής ή προμήθειας επί τόπου των έργων, καθώς και κάθε άλλου υλικού που δεν αναφέρεται ιδιαίτερα αλλά που ενδεχόμενα θα απαιτηθεί για την πλήρη εκτέλεση των εργασιών.

δ. Οι τυχόν δαπάνες για κάθε είδους ασφάλιση των υλικών και αποζημιώσεις για την προσωρινή κατάληψη εκτάσεων για την μεταφορά και αποθήκευσή τους.

ε. Τα έξοδα απόσβεσης, φθοράς, αποθήκευσης και φύλαξης των εργαλείων, μηχανημάτων και υλικών.

στ. Γενικά κάθε άλλη δαπάνη που δεν αναφέρεται ιδιαίτερα, αλλά που είναι απαραίτητη για την πλήρη και έντεχνη εκτέλεση της εργασίας, στην οποία αναφέρεται η σχετική τιμή του Τιμολογίου. Καμία αποζημίωση ή αμφισβήτηση δεν είναι δυνατόν να θεμελιωθεί εκ των υστέρων, είτε ως προς τις ποσότητες και τις αποστάσεις μεταφοράς των υλικών που χρησιμοποιούνται σε κάθε εργασία, είτε ως προς τις τιμές των ημερομισθίων και υλικών, μετά την αποδοχή συμμετοχής του Αναδόχου στον διαγωνισμό.

ζ. Οι δαπάνες εκτέλεσης ορισμένων εργασιών με τα χέρια εργατοτεχνιτών για τις περιπτώσεις που η εκτέλεσή τους είναι αδύνατη ή δεν ενδείκνυται με μηχανήματα ή κρίνεται απαραίτητη για την καλύτερη εκτέλεση της εργασίας.

Ποσοστό γενικών εξόδων και οφέλους του Αναδόχου

Το ποσοστό γενικών εξόδων και οφέλους του Αναδόχου που καθορίζεται σε δεκαοκτώ στα εκατό (18%) της αξίας της σύμβασης (χωρίς ΦΠΑ), δεν περιλαμβάνεται στις τιμές μονάδας του Τιμολογίου αλλά υπολογίζεται στο άθροισμα των τιμών προσφοράς και μπαίνει σε ιδιαίτερο κονδύλι στον προϋπολογισμό προσφοράς και στους λογαριασμούς πληρωμής του Αναδόχου (σύμφωνα με την παρ. 7.θ του άρθρου 53 του Ν. 4412/16). Στην έννοια του ποσοστού γενικών εξόδων και οφέλους του Αναδόχου, που καταβάλλεται πάνω στην αξία των εκτελούμενων έργων με τις ισχύουσες ή τις τιμές μονάδας, περιλαμβάνονται και οι δαπάνες σύνταξης των ειδικών

εκθέσεων, σχεδίασης των σχεδίων εφαρμογής με προσαρμογή των σχεδίων της μελέτης στις μετρήσεις που έγιναν στο έδαφος με τις οδηγίες της Επίβλεψης.

Προκαταβολές

Μετά από αίτημα του αναδόχου χορηγείται σ' αυτόν έντοκη προκαταβολή σύμφωνα με τα οριζόμενα στο άρθρο 150 και άρθρο 302 παρ. 1δ του Ν. 4412/2016. Επισημαίνεται ότι η εγγύηση καλής εκτέλεσης καλύπτει και την παροχή ισόποσης προκαταβολής και στον ανάδοχο δεν απαιτείται η κατάθεση εγγύηση προκαταβολής.

Η χορήγηση οποιασδήποτε προκαταβολής γίνεται μετά την εγκατάσταση εργοταξίου από τον ανάδοχο επί τόπου του έργου. Για το ποσό αυτό βαρύνεται ο Ανάδοχος με τόκο. Δεν οφείλονται από τον ανάδοχο τόκοι για χορηγηθείσα προκαταβολή για το αναπόσβεστο τμήμα της προκαταβολής και για το χρονικό διάστημα διακοπής των εργασιών από υπαιτιότητα του κυρίου του έργου. Το ποσοστό του επιτοκίου καθορίζεται ειδικά και ανέρχεται σε ποσοστό ίσο με το μικρότερο επιτόκιο των εντόκων γραμματίων του Δημοσίου δωδεκάμηνης ή αν δεν εκδίδονται τέτοια εξάμηνης διάρκειας προσαυξημένο κατά 0,25 ποσοστιαίες μονάδες και αναπροσαρμόζεται με κοινή απόφαση των Υπουργών Οικονομικών, και Υποδομών, Μεταφορών και Δικτύων.

Η χορηγουμένη προκαταβολή εγκρίνεται με απόφαση της διευθύνουσας υπηρεσίας μετά από αίτηση του αναδόχου και καταβάλλεται στον ανάδοχο μετά από υποβολή λογαριασμού και έγκριση αυτού από τη Διευθύνουσα Υπηρεσία στο σύνολό της ή τμηματικά.

Σύνταξη μητρώου του έργου

Η σύνταξη του Μητρώου του έργου θα γίνεται σύμφωνα με τις υποδείξεις της Επιβλέπουσας Υπηρεσίας. Σε κάθε περίπτωση το Μητρώο πρέπει να περιλαμβάνει απαραίτητα:

1) Τεχνική έκθεση στην οποία θα περιλαμβάνονται:
   - Έκθεση σχετική με την μελέτη και κατασκευή του έργου
   - Έκθεση επί του τρόπου λειτουργίας και συντηρήσεως του έργου
   - Πίνακας απογραφής, όπου θα περιγράφονται κατά τρόπο περιληπτικό, τα επιμέρους τμήματα που συγκροτούν το όλο έργο
   - Απολογισμός του συνολικού κόστους του έργου.
2) Το Σχέδιο Ασφάλειας και Υγείας (Σ.Α.Υ.) και ο Φάκελος Ασφάλειας και Υγείας (Φ.Α.Υ.) για το σύνολο του έργου, σύμφωνα με τις ισχύουσες διατάξεις.

Όλα τα ανωτέρω στοιχεία του φακέλου, με κατάλληλη αρίθμηση και ταξινόμηση θα συνταχθούν σε τρία (3) αντίγραφα τα οποία θα υποβληθούν στην Υπηρεσία μόλις αποπερατωθεί το Έργο. Οι δαπάνες για την σύνταξη του Μητρώου του έργου βαρύνουν τον Ανάδοχο και περιλαμβάνονται στις τιμές μονάδος του Τιμολογίου. Η εργολαβία θα θεωρείται ότι δεν περατώθηκε, και επομένως δεν θα εκδίδεται βεβαίωση περαίωσης, αν μετά το τέλος των εργασιών δεν υποβληθεί στην Διευθύνουσα Υπηρεσία το Μητρώο του Έργου.

Επιμετρήσεις – Αφανείς Εργασίες

Οι επιμετρήσεις γίνονται σύμφωνα με τα οριζόμενα στο άρθρο 151 του Ν.4412/16.

Στο τέλος κάθε διμήνου, ο Ανάδοχος συντάσσει επιμετρήσεις κατά διακριτά μέρη του έργου για τις εργασίες που εκτελέσθηκαν το προηγούμενο διάστημα. Η επιμέτρηση περιλαμβάνει για κάθε εργασία συνοπτική περιγραφή της με ένδειξη του αντίστοιχου άρθρου του τιμολογίου ή των

πρωτοκόλλων κανονισμού τιμών μονάδας νέων εργασιών που εκτελέσθηκαν και τα αναγκαία γι' αυτό επιμετρητικά σχέδια, στοιχεία και διαγράμματα, με βάση τα στοιχεία απευθείας καταμέτρησης των εργασιών ή των πρωτοκόλλων αφανών εργασιών.

Οι επιμετρήσεις, συνοδευόμενες από τα αναγκαία επιμετρητικά στοιχεία και σχέδια, σε έντυπη και ηλεκτρονική μορφή, υποβάλλονται, από τον ανάδοχο στην Επιβλέπουσα Υπηρεσία για έλεγχο το αργότερο είκοσι ημέρες (20) μετά το τέλος του επομένου της εκτελέσεώς τους χρονικού διαστήματος, αφού υπογραφούν από αυτόν με την ένδειξη «όπως συντάχθηκαν από τον ανάδοχο».
Οι επιμετρήσεις συντάσσονται με μέριμνα και δαπάνη του αναδόχου και υπόκεινται στον έλεγχο της Διευθύνουσας Υπηρεσίας, ο οποίος ολοκληρώνεται με την εγκριτική απόφαση της τελευταίας.

Η Διευθύνουσα Υπηρεσία, μέσα σε σαράντα πέντε (45) ημέρες από την υποβολή των επιμετρήσεων από τον ανάδοχο, έχει την υποχρέωση να προβεί σε έλεγχο και διόρθωση των υπολογισμών, να εγκρίνει τις επιμετρήσεις και να κοινοποιήσει στον ανάδοχο τις επιμετρήσεις που έχουν ελεγχθεί και διορθωθεί. Η κοινοποίηση αυτή θεωρείται πράξη της διευθύνουσας υπηρεσίας κατά την έννοια της παραγράφου 1 του άρθρου 174 του Ν. 4412/16 και ο Ανάδοχος, εάν δεν αποδέχεται τις διορθώσεις, μπορεί να ασκήσει το προβλεπόμενο δικαίωμα της ένστασης. Εάν οι υποβαλλόμενες επιμετρήσεις παρουσιάζουν ελλείψεις, που καθιστούν αδύνατο τον έλεγχο ή τη διόρθωσή τους, η Διευθύνουσα Υπηρεσία επιστρέφει τις επιμετρήσεις στον ανάδοχο μέσα στην πιο πάνω προθεσμία των σαράντα πέντε (45) ημερών και τον καλεί για την συμπλήρωση των συγκεκριμένων ελλείψεων. Τα στοιχεία που λείπουν και κρίνονται απαραίτητα από τη Διευθύνουσα Υπηρεσία πρέπει να αναφέρονται στην πρόσκληση συγκεκριμένα και αριθμημένα. Ο Ανάδοχος μέσα σε ένα μήνα υποχρεούται να επανυποβάλλει τις επιμετρήσεις συμπληρώνοντας όλα τα στοιχεία που του ζητήθηκαν με την πρόσκληση. Μετά επανυποβολή των επιμετρήσεων, η Διευθύνουσα Υπηρεσία δεν μπορεί να τις επιστρέψει εκ νέου στον ανάδοχο προς συμπλήρωση, αλλά υποχρεούται μέσα σε ένα (1) μήνα να τις ελέγξει, να τις διορθώσει, να τις εγκρίνει και να τις κοινοποιήσει στον ανάδοχο. Οι επιμετρήσεις, εάν δεν επιστραφούν εγκεκριμένες ή διορθωμένες ή για συμπλήρωση μέσα στην πιο πάνω προθεσμία των σαράντα πέντε (45) ημερών ή εάν, μετά την επανυποβολή τους, αυτές δεν ελεγχθούν, διορθωθούν, εγκριθούν και κοινοποιηθούν στον ανάδοχο, μέσα στην πιο πάνω μηνιαία προθεσμία, θεωρούνται αυτοδίκαια εγκεκριμένες, μόνο υπό την έννοια ότι μπορούν να συμπεριληφθούν από τον ανάδοχο σε επόμενο λογαριασμό.

Οι επιμετρήσεις του έργου, εγκεκριμένες από τη Διευθύνουσα Υπηρεσία ή αυτοδίκαια εγκεκριμένες, μπορεί να ελεγχθούν εκ νέου από την επιτροπή προσωρινής παραλαβής και αν διαπιστωθεί η ύπαρξη αχρεωστήτως καταβληθέντος εργολαβικού ανταλλάγματος, αυτό είναι επιστρεπτέο ύστερα από σύνταξη αρνητικού λογαριασμού, σύμφωνα με τα οριζόμενα στην παράγραφο 8 του άρθρου 152 του Ν. 4412/16. Οι αυτοδίκαια εγκεκριμένες επιμετρήσεις υπόκεινται στον έλεγχο της Διευθύνουσας Υπηρεσίας σε επόμενο λογαριασμό.

Όταν πρόκειται για εργασίες, η ποσοτική επαλήθευση των οποίων δεν είναι δυνατή στην τελική μορφή του έργου (αφανείς εργασίες), όπως εργασίες που πρόκειται να επικαλυφθούν από άλλες και δεν είναι τελικά εμφανείς, ποσότητες που παραλαμβάνονται με ζύγιση ή άλλα παρόμοια, ο Ανάδοχος υποχρεούται να καλέσει Επιβλέποντα και την Επιτροπή Παραλαβής Αφανών Εργασιών, προκειμένου να προβούν από κοινού στην καταμέτρηση ή ζύγιση και να συντάξουν πρωτόκολλο παραλαβής αφανών εργασιών ή πρωτόκολλο ζυγίσεως αντίστοιχα. Το πρωτόκολλο αυτό, υπογραφόμενο από τον ανάδοχο, τον επιβλέποντα και τα μέλη της επιτροπής, αποτελεί προϋπόθεση για την πιστοποίηση των σχετικών εργασιών. Η πρόσκληση της αναδόχου προς τη Διευθύνουσα Υπηρεσία πρέπει να γίνεται για μεν την από κοινού ζύγιση τουλάχιστον μια (1) εργάσιμη ημέρα πριν από αυτήν, για δε τη λήψη των στοιχείων υπαίθρου τουλάχιστον πέντε (5) εργάσιμες ημέρες πριν τη διενέργειά τους. Η μη ανταπόκριση των εντεταλμένων οργάνων στην πρόσκληση μπορεί να αποτελεί λόγο υπερημερίας του κυρίου του έργου και επιφέρει πειθαρχικές

ποινές στους υπεύθυνους. Το πρωτόκολλο παραλαβής εργασιών συνοδεύει υποχρεωτικά την επιμέτρηση των σχετικών εργασιών δεν έχει εκτελεστό διοικητικό χαρακτήρα και δεν προσβάλλεται αυτοτελώς παρά μόνο από κοινού με την προσβολή της εγκριτικής πράξης της επιμέτρησης.

Δύο (2) μήνες το αργότερο μετά τη βεβαιωμένη περάτωση του έργου ο Ανάδοχος είναι υποχρεωμένος να υποβάλει στη Διευθύνουσα Υπηρεσία επί μέρους επιμετρήσεις που λείπουν και την «τελική επιμέτρηση», δηλαδή τελικό συνοπτικό πίνακα που ανακεφαλαιώνει τις ποσότητες όλων των τμηματικών επιμετρήσεων και των πρωτοκόλλων της παραγράφου παραλαβής αφανών εργασιών. Αν αυτές έχουν ελεγχθεί από τη Διευθύνουσα Υπηρεσία, οι ποσότητες τίθενται όπως διορθώθηκαν, έστω και αν εκκρεμούν κατ' αυτών ενστάσεις του αναδόχου ή αιτήσεις θεραπείας. Η καταχώρηση αυτή στην τελική επιμέτρηση δεν αποτελεί παραίτηση του αναδόχου από τέτοιες αιτήσεις ή ενστάσεις που έχουν ασκηθεί νόμιμα, ούτε παρέχει το δικαίωμα σε αυτόν να υποβάλει νέες. Για τις επιμέρους επιμετρήσεις, που δεν έχουν ακόμη ελεγχθεί από την υπηρεσία, καταχωρούνται οι ποσότητες των επιμετρήσεων όπως συντάχθηκαν από τον ανάδοχο πριν από τον έλεγχο της υπηρεσίας. Η τελική επιμέτρηση υπογράφεται από τον ανάδοχο με την ένδειξη «όπως συντάχθηκε από τον ανάδοχο». Η Διευθύνουσα Υπηρεσία έχει υποχρέωση να προβεί στον έλεγχο της τελικής επιμέτρησης, μέσα σε δύο (2) μήνες από την υποβολή της και να κοινοποιήσει στον ανάδοχο την ελεγμένη και διορθωμένη επιμέτρηση.

Σε περίπτωση που δεν υποβληθεί από τον ανάδοχο τελική επιμέτρηση, το αργότερο εντός δύο μηνών από την κοινοποίηση προς αυτόν της βεβαίωσης περαίωσης των εργασιών, επιβάλλεται σε βάρος του, για κάθε συμπληρωμένο μήνα καθυστέρησης, ειδική ποινική ρήτρα ποσοστού δύο χιλιοστών (2‰) επί του συνολικού ποσού που έχει καταβληθεί στον ανάδοχο μέχρι τότε για την όλη σύμβαση. Η ποινική ρήτρα επιβάλλεται με απόφαση της διευθύνουσας υπηρεσίας και για έξι (6) το πολύ μήνες καθυστέρησης. Ανεξάρτητα από την επιβολή της ποινικής ρήτρας και μετά την πάροδο του χρόνου επιβολής της, η τελική επιμέτρηση συντάσσεται από την υπηρεσία που μπορεί να χρησιμοποιήσει γι' αυτό ιδιώτες τεχνικούς και συνεργεία καταλογίζοντας τη σχετική δαπάνη σε βάρος του αναδόχου. Η τελική επιμέτρηση που συντάσσεται με αυτόν τον τρόπο κοινοποιείται στον ανάδοχο.

Περαίωση εργασιών - Παραλαβή

Όσα αφορούν τη σύνταξη του πρωτοκόλλου παραλαβής των εργασιών, την τελική επιμέτρηση και την έγκρισή τους καθώς και όσα αφορούν τη συγκρότηση επιτροπών παραλαβής, προσωρινής και οριστικής, διέπονται από τα σχετικά άρθρα του Ν.4412/16 (για την Διοικητική Παραλαβή του έργου, ισχύει το άρθρο 169 του Ν.4412/2016 ενώ για την Προσωρινή και Οριστική Παραλαβή, ισχύουν τα οριζόμενα στα άρθρα 170 και 172 αντιστοίχως του Ν.4412/2016). Για τη Βεβαίωση περάτωσης εργασιών ισχύει το άρθρο 168 του ν. 4412/2016.

Λογαριασμοί - Πιστοποιήσεις - Πληρωμές του Αναδόχου

Οι τμηματικές πληρωμές θα γίνονται κάθε μήνα με βάση ανακεφαλαιωτικούς λογαριασμούς στους οποίους θα περιλαμβάνονται οι εργασίες που έχουν τελειώσει, έπειτα από υποβολή από τον Εργολάβο προσωρινών επιμετρήσεων και ελέγχου τους από την Επιβλέπουσα Υπηρεσία. Στις τμηματικές αυτές πληρωμές η Επίβλεψη κατά την απόλυτη κρίση της μπορεί να περιλάβει και την αξία των υλικών που θα ενσωματωθούν στο έργο, με την εισαγωγή τους στις επί τόπου των έργων αποθήκες του Αναδόχου.

Οι ποσότητες των υλικών που πιστοποιούνται δεν μπορούν να ξεπερνούν εκείνες που απαιτούνται για το μέρος του έργου που απομένει κάθε φορά. Τα πιστοποιούμενα υλικά και έργα μόλις πληρωθούν ανήκουν στον Εργοδότη, χωρίς αυτό να απαλλάσσει τον Ανάδοχο από την ευθύνη για

τα υλικά και τα έργα που έχουν πληρωθεί, όπως και για την αποκατάσταση έργου ή υλικού που έχει τυχόν πάθει ζημία και, γενικά, χωρίς ο Εργοδότης να παραιτείται από το δικαίωμα να απαιτήσει την εκπλήρωση όλων των όρων της σύμβασης.

Για τις πιστοποιήσεις, την σύνταξη, την υποβολή, τον έλεγχο και την πληρωμή των λογαριασμών και την εκκαθάριση όλων των αμοιβαίων απαιτήσεων της εργολαβικής σύμβασης εφαρμόζονται όσα λεπτομερειακά αναφέρονται στο άρθρο 152 του Ν.4412/16.

Μετά τη διενέργεια της προσωρινής παραλαβής ο Ανάδοχος συντάσσει και υποβάλλει «προτελικό λογαριασμό», με βάση τις ποσότητες που περιλαμβάνονται στο σχετικό πρωτόκολλο. Μετά τη διενέργεια της οριστικής παραλαβής και την έγκριση του πρωτοκόλλου ο Ανάδοχος συντάσσει και υποβάλλει «τελικό λογαριασμό». Για τον «προτελικό» και τελικό λογαριασμό εφαρμόζονται ανάλογα οι διατάξεις του άρθρου 152 του Ν.4412/16.. Με την έγκριση του τελικού λογαριασμού εκκαθαρίζονται οι εκατέρωθεν απαιτήσεις από την σύμβαση εκτέλεσης, εκτός από τις απαιτήσεις που προκύπτουν από μεταγενέστερες διαδικασίες διοικητικής, συμβιβαστικής ή δικαστικής επίλυσης διαφορών.

Για την είσπραξη κάθε λογαριασμού ο Ανάδοχος θα προσκομίζει απόδειξη εξόφλησης όλων των ασφαλιστικών Ταμείων για τον τρέχοντα λογαριασμό, εκτός αν αυτά αποδίδονται από τον Εργοδότη.

Φόροι - Κρατήσεις - Τέλη - Δασμοί

Ο Ανάδοχος υπόκειται σε όλους ανεξάρτητα τους βάσει των κειμένων νόμων φόρους, τέλη, δασμούς και κρατήσεις υπέρ του Δημοσίου ή τρίτων που ισχύουν κατά τη μέρα της δημοπρασίας.

Σύμφωνα με την παρ. 6 του άρθρου 138 Ν.4412/16 οι φόροι, τέλη, δασμοί, κρατήσεις και οποιεσδήποτε άλλες νόμιμες επιβαρύνσεις βαρύνουν τον ανάδοχο, όπως ισχύουν κατά το χρόνο που δημιουργείται η υποχρέωση καταβολής τους. Κατ' εξαίρεση, φόροι του Δημοσίου, λοιπά τέλη που βαρύνουν άμεσα το εργολαβικό αντάλλαγμα, βαρύνουν τον ανάδοχο μόνο στο μέτρο που ίσχυαν κατά το χρόνο υποβολής της προσφοράς. Μεταγενέστερες αυξομειώσεις, αυξομειώνουν αντίστοιχα το οφειλόμενο εργολαβικό αντάλλαγμα.

Για το έργο βρίσκει εφαρμογή η παρ. 10 του άρθρου 1 του ν. 4281/2014 σχετικά με την αντιστροφή της υποχρέωσης απόδοσης ΦΠΑ, οπότε τον ΦΠΑ αποδίδει ο αναθέτων φορέας και όχι ο Ανάδοχος, ο οποίος τιμολογεί χωρίς ΦΠΑ.

Καμία δασμολογική ή φορολογική απαλλαγή δεν αναγνωρίζεται στα καύσιμα και λιπαντικά.

Πληρωμές προσωπικού - Δαπάνες βαρύνουσες τον Ανάδοχο.

Σύμφωνα με το άρθρο 138 του Ν.4412/16 ο Ανάδοχος σε κάθε περίπτωση βαρύνεται με όλες τις απαιτούμενες δαπάνες για την ολοκλήρωση του έργου, όπως είναι οι δαπάνες όλων των εργοδοτικών επιβαρύνσεων, οι δαπάνες για την μετακίνηση του προσωπικού του, οι δαπάνες της μεταφοράς, διαλογής, φύλαξης, φθοράς κλπ των υλικών, οι δαπάνες λειτουργίας, συντήρησης, απόσβεσης, μίσθωσης μηχανημάτων και οχημάτων, οι δαπάνες δοκιμών, προσπελάσεων προς το έργο και τις θέσεις για την λήψη των υλικών και παρακαμπτηρίων οδών για την διευκόλυνση της συγκοινωνίας και αποτροπή αποκοπής της κυκλοφορίας γενικά, σύστασης και διάλυσης εργοταξίων και οι δαπάνες αποζημιώσεων στο προσωπικό του.

Ο Ανάδοχος οφείλει να πληρώνει τακτικά κάθε βδομάδα το ημερομίσθιο και κάθε μήνα το υπαλληλικό προσωπικό του. Επίσης οφείλει να πληρώνει κι αυτούς που του προμηθεύουν κάθε είδους υλικά που χρησιμοποιούνται στο έργο και τα ενοίκια των μηχανημάτων που μισθώνει. Σε περίπτωση καθυστέρησης του Αναδόχου πληρωμής του προσωπικού του, όσων καθυστερείται η

πληρωμή τους έχουν δικαίωμα να τη ζητήσουν με αναφορά τους στον Προϊστάμενο της Επιβλέπουσας Υπηρεσίας,.

Αν ο Ανάδοχος καθυστερεί τις πληρωμές των αποδοχών του προσωπικού που έχει προσλάβει και χρησιμοποιεί στο έργο, η Διευθύνουσα Υπηρεσία μετά από γραπτή όχληση των ενδιαφερομένων, καλεί τον ανάδοχο να εξοφλήσει τους δικαιούχους μέσα σε δεκαπέντε (15) ημέρες. Αν ο Ανάδοχος δεν εξοφλήσει τους δικαιούχους, τότε η Διευθύνουσα Υπηρεσία συντάσσει καταστάσεις πληρωμής των οφειλομένων και πληρώνει απευθείας τους δικαιούχους από τις πιστώσεις του έργου, για λογαριασμό του αναδόχου και έναντι του λαβείν του. Σε εφαρμογή της παραγράφου αυτής μπορεί να πληρωθούν οι αποδοχές μέχρι και των τριών (3) τελευταίων μηνών πριν από την όχληση των ενδιαφερομένων. Προϋπόθεση της πληρωμής είναι να υπάρχει οφειλή του κυρίου του έργου εκ της κατασκευής του αποδεικνυόμενη ή όπως προκύπτει από υποβληθέντα ή συντασσόμενο εκ της Διευθύνουσας Υπηρεσίας λογαριασμό.

Ο Ανάδοχος οφείλει να καταβάλλει στο εργατοτεχνικό προσωπικό του δώρα λόγω εορτών Πάσχα και Χριστουγέννων που κάθε φορά καθορίζονται με αποφάσεις του Υπουργείου Εργασίας, όπως και μέρες υποχρεωτικής αργίας, χορήγησης άδειας με αποδοχές, αποζημίωση λόγω απόλυσης όπως και τις νόμιμες εισφορές του στους ασφαλιστικούς επικουρικούς οργανισμούς ή ταμεία.

Αναθεώρηση συμβατικής αξίας των έργων

Για την αναθεώρηση της συμβατικής αξίας των έργων ισχύουν οι διατάξεις του άρθρου 153 του Ν.4412/16.

Κανονισμός νέων τιμών μονάδας

Όλες οι εργασίες θα εκτελεσθούν και θα πληρωθούν με τις τιμές μονάδας που προβλέπονται στο τιμολόγιο. Αν παρουσιαστεί ανάγκη σύνταξης νέας τιμής μονάδας, θα συνταχθεί σύμφωνα με τις διατάξεις του άρθρου 156 του Ν.4412/16.

Απολογιστικές εργασίες

Στην εκτέλεση του έργου δεν προβλέπεται η υλοποίηση εργασιών απολογιστικά.

Η εκτέλεση των απολογιστικών εργασιών με, η πληρωμή τους και το ποσοστό γενικών εξόδων και οφέλους του Αναδόχου καθορίζεται από τις διατάξεις των άρθρων 126 και 154 του Ν.4412/16.

Προσωρινή & οριστική διακοπή των έργων - Διάλυση της Σύμβασης

Εφαρμόζονται οι διατάξεις του άρθρου 161 του Ν.4412/16.

Διακανονισμός σύμβασης μετά από πτώχευση ή θάνατο του Αναδόχου

Στην προκειμένη περίπτωση έχουν εφαρμογή οι διατάξεις του άρθρου 167 του Ν.4412/16.

Πινακίδες ενδεικτικές του έργου

Ο Ανάδοχος είναι υποχρεωμένος, μέσα σε ένα μήνα από την υπογραφή της Σύμβασης να κατασκευάσει και να τοποθετήσει στην αρχή και στο τέλος του έργου πινακίδες με τα στοιχεία του έργου. Η απόσυρση της αρχικής πινακίδας πραγματοποιείται με την τοποθέτηση της αναμνηστικής πινακίδας μετά την οριστική παραλαβή του.

Αρχαιότητες

Ο Ανάδοχος είναι υποχρεωμένος να ειδοποιήσει την Διευθύνουσα Υπηρεσία αν τυχόν κατά την κατασκευή των έργων βρεθούν αρχαιότητες ή οποιαδήποτε έργα τέχνης. Στην περίπτωση αυτή εφαρμόζονται οι διατάξεις για τις αρχαιότητες.

		ΘΕΩΡΗΘΗΚΕ
Μέγαρα 14-6-2018	Μέγαρα 14-6-2018	Μέγαρα 18-6-2018
Οι συντάξαντες	Η Προϊσταμένη Τμήματος Μελετών - Έργων	Ο ΔΙΕΥΘΥΝΤΗΣ Τ.Υ.Δ.Μ.
Πέτρος Μήλεσης	Ευθαλία Τσάκωνα	Ευάγγελος Ρούσσης

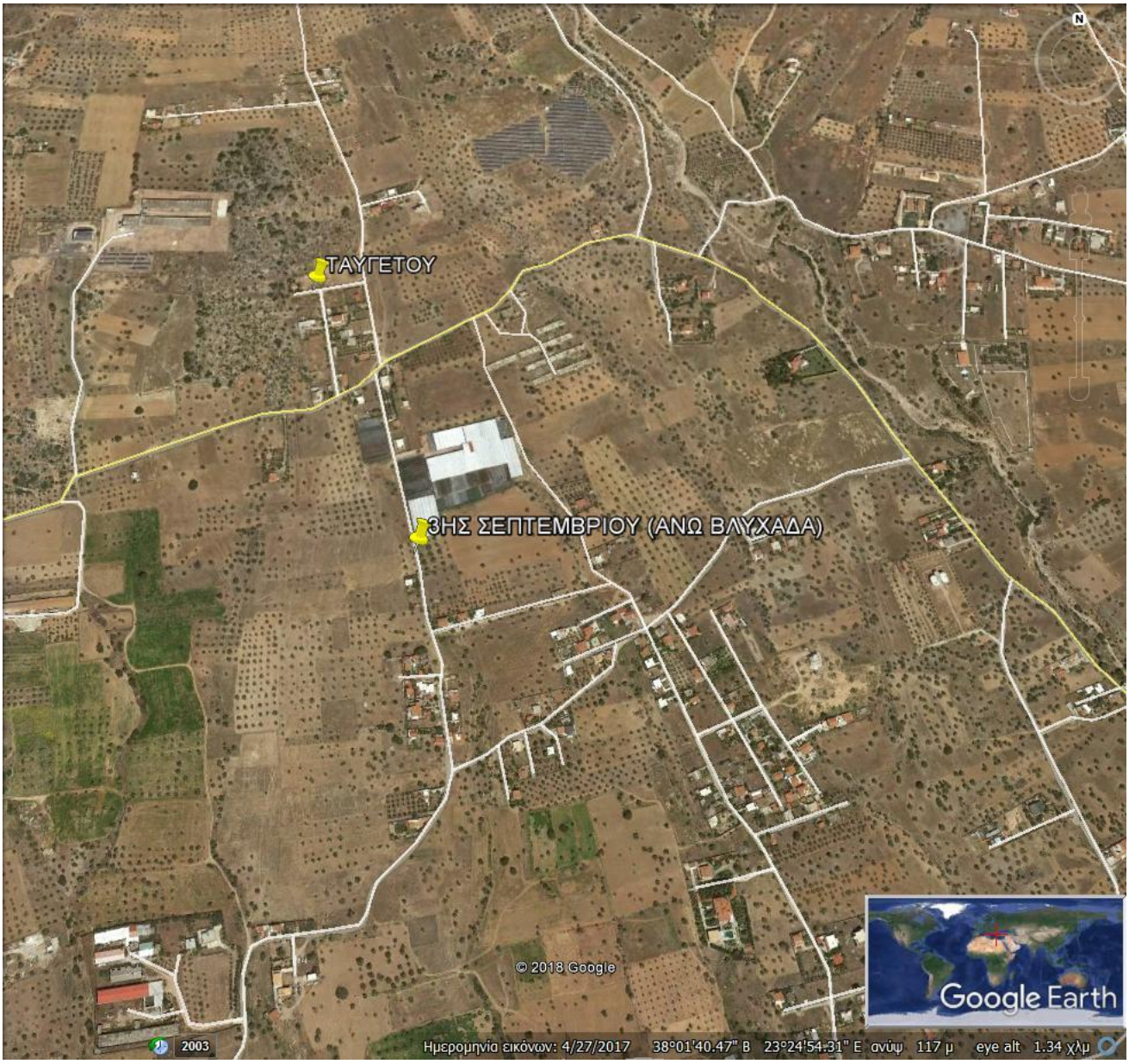
ΤΑΥΓΕΤΟΥ
3ΗΣ ΣΕΠΤΕΜΒΡΙΟΥ (ΑΝΩ ΒΛΥΧΑΔΑ)
© 2018 Google
Google Earth
2003
Ημερομηνία εικόνων: 4/27/2017 38°01'40.47" Β 23°24'54.31" Ε ανύψ 117 μ eye alt 1.34 χλμ

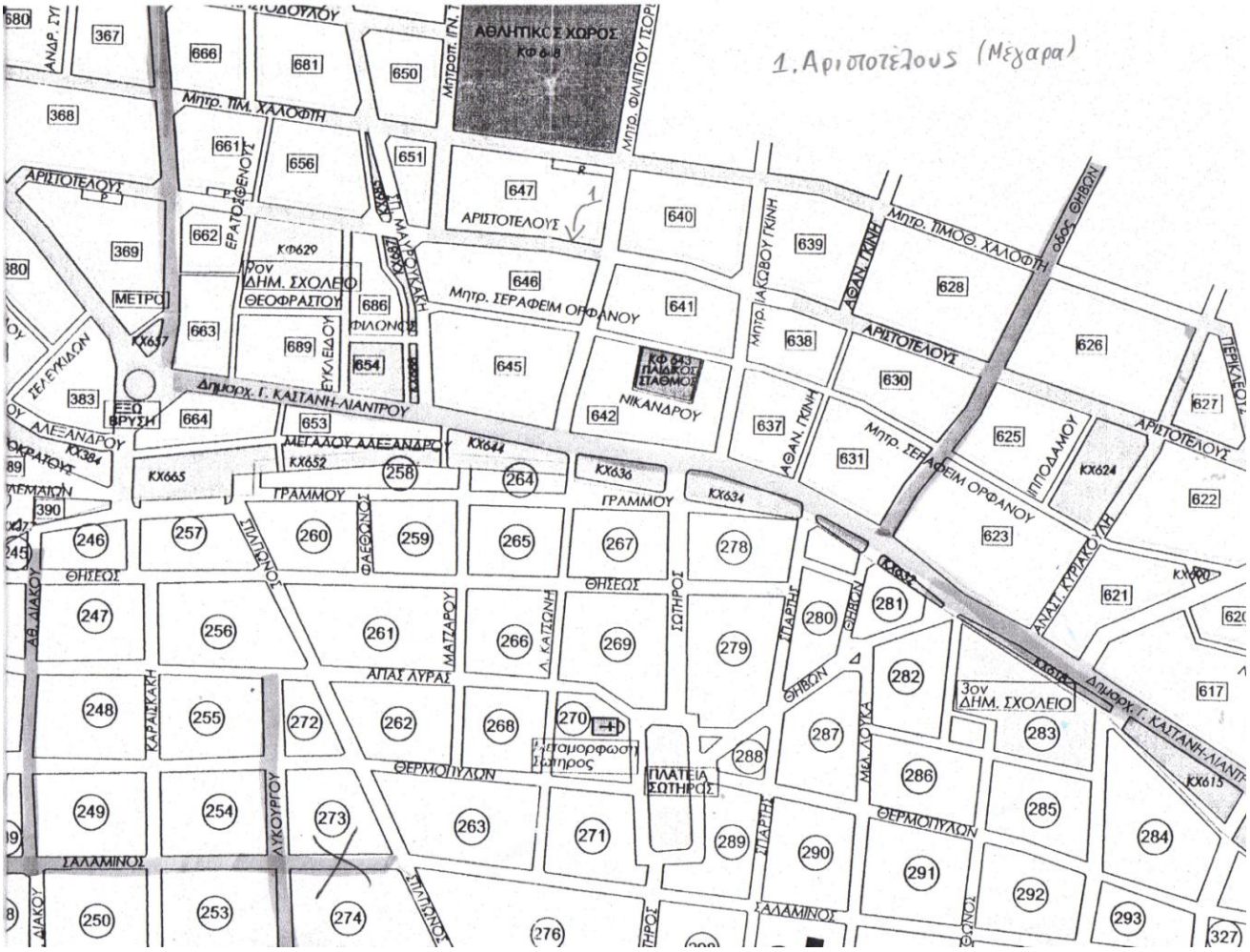
1. Αριστοτέλους (Μέχαρα)
ΑΘΛΗΤΙΚΟΣ ΧΩΡΟΣ
ΚΦ 6-8
Μητρ. ΠΙΜ. ΧΑΛΟΦΤΗ
Μητρ. ΦΙΛΙΠΠΟΥ ΤΣΟΡΛ
ΑΡΙΣΤΟΤΕΛΟΥΣ
ΕΡΑΤΟΣΘΕΝΟΥΣ
ΚΦ629
9ον ΔΗΜ. ΣΧΟΛΕΙΟ ΘΕΟΦΡΑΣΤΟΥ
ΜΕΤΡΟ
ΤΕΛΕΥΚΙΔΩΝ
ΕΥΚΛΕΙΔΟΥ
ΦΙΛΟΝΟΣ
ΜΑΥΡΟΥΚΑΚΗ
Μητρ. ΣΕΡΑΦΕΙΜ ΟΡΦΑΝΟΥ
ΚΦ 643 ΠΑΛΑΙΟΣ ΣΤΑΘΜΟΣ
ΝΙΚΑΝΔΡΟΥ
Μητρ. ΙΑΚΩΒΟΥ ΤΚΙΝΗ
ΑΦΩΝ. ΤΚΙΝΗ
Μητρ. ΤΙΜΟΘ. ΧΑΛΟΦΤΗ
ΟΔΟΣ ΘΗΒΩΝ
ΠΕΡΙΚΛΕΟΥΣ
ΕΞΩ ΘΡΥΣΗ
ΔΗΜΟΧ. Γ. ΚΑΛΤΑΝΗ-ΛΙΑΝΤΡΟΥ
ΑΛΕΞΑΝΔΡΟΥ
ΜΕΓΑΛΟΥ ΑΛΕΞΑΝΔΡΟΥ
ΓΡΑΜΜΟΥ
ΣΤΡΑΤΩΝΟΣ
ΦΑΕΘΩΝΟΣ
ΘΗΣΕΩΣ
ΜΑΤΖΑΡΟΥ
Δ. ΚΑΤΩΝΗ
ΙΩΤΗΡΟΣ
ΠΑΡΤΗ
ΘΗΒΩΝ
ΑΠΑΣ ΛΥΡΑΣ
ΚΑΡΑΙΣΚΑΚΗ
ΘΕΡΜΟΠΥΛΩΝ
ΣΑΛΑΜΙΝΟΣ
ΛΥΚΟΥΡΓΟΥ
ΔΙΑΚΟΥ
ΜΕΛΔΟΥΚΑ
ΙΠΠΟΔΑΜΟΥ
ΑΝΑΣΤ. ΚΥΡΙΑΚΟΥΛΗ
3ον ΔΗΜ. ΣΧΟΛΕΙΟ
Διαμορφωση Ιωτηρος
ΠΛΑΤΕΙΑ ΣΩΤΗΡΟΣ

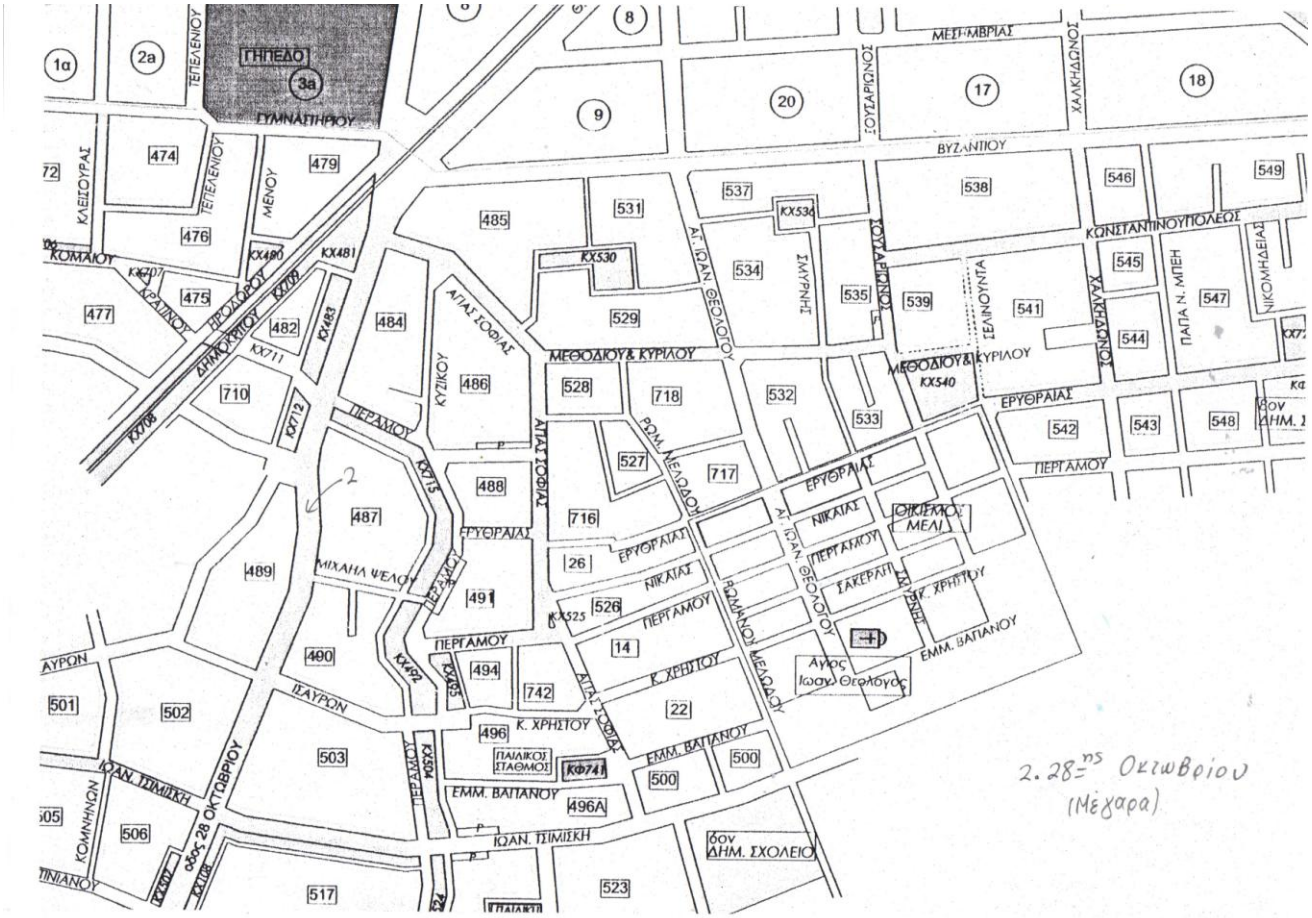
ΓΗΠΕΔΟ
ΓΥΜΝΑΣΤΗΡΙΟΥ
ΤΕΠΕΛΕΝΙΟΥ
ΚΛΕΙΣΟΥΡΑΣ
ΜΕΝΟΥ
ΚΟΜΑΙΟΥ
ΚΡΑΤΙΝΟΥ
ΠΡΟΔΟΡΟΥ
ΔΗΜΟΚΡΙΤΟΥ
ΜΕΣΗ ΜΑΒΡΙΑΣ
ΖΟΥΣΑΡΙΩΝΟΣ
ΧΑΛΚΗΔΩΝΟΣ
ΒΥΖΑΝΤΙΟΥ
ΚΩΝΣΤΑΝΤΙΝΟΥΠΟΛΕΩΣ
ΝΙΚΟΜΗΔΕΙΑΣ
ΠΑΠΑ Ν. ΜΠΕΗ
ΣΕΛΗΝΟΥΝΤΑ
ΣΜΥΡΝΗΣ
ΑΓ. ΙΩΑΝ. ΘΕΟΛΟΓΟΥ
ΑΓΙΑΣ ΣΟΦΙΑΣ
ΚΥΖΙΚΟΥ
ΜΕΘΟΔΙΟΥ & ΚΥΡΙΛΟΥ
ΕΡΥΘΡΑΙΑΣ
ΠΕΡΓΑΜΟΥ
ΝΙΚΑΙΑΣ
ΡΩΜ. ΜΕΛΩΔΟΥ
ΟΙΚΙΕΛΟΣ ΜΕΛΙ
ΣΑΚΕΡΛΗ
ΑΓΥΡΣΗΣ
Κ. ΧΡΗΣΤΟΥ
ΕΜΜ. ΒΑΓΙΑΝΟΥ
Αγος Ιωαν. Θεολογος
ΜΙΧΑΗΛ ΨΕΛΟΥ
ΤΕΛΑΥΡΟΝ
ΙΩΑΝ. ΤΣΙΜΙΣΚΗ
ΟΔΟΣ 28 ΟΚΤΩΒΡΙΟΥ
ΚΟΜΝΗΝΩΝ
ΠΑΙΔΙΚΟΣ ΣΤΑΘΜΟΣ
ΚΦ741
ΔΗΜ. ΣΧΟΛΕΙΟ
2.28ης Οκτωβριου
(Μέχαρα)

Αγία Μαύρα
© 2018 Google
Google Earth
2012
Ημερομηνία εικόνων: 6/29/2017 37°58'04.22" Β 23°11'08.67" Ε ανύψ 91 μ eye alt 319 μ

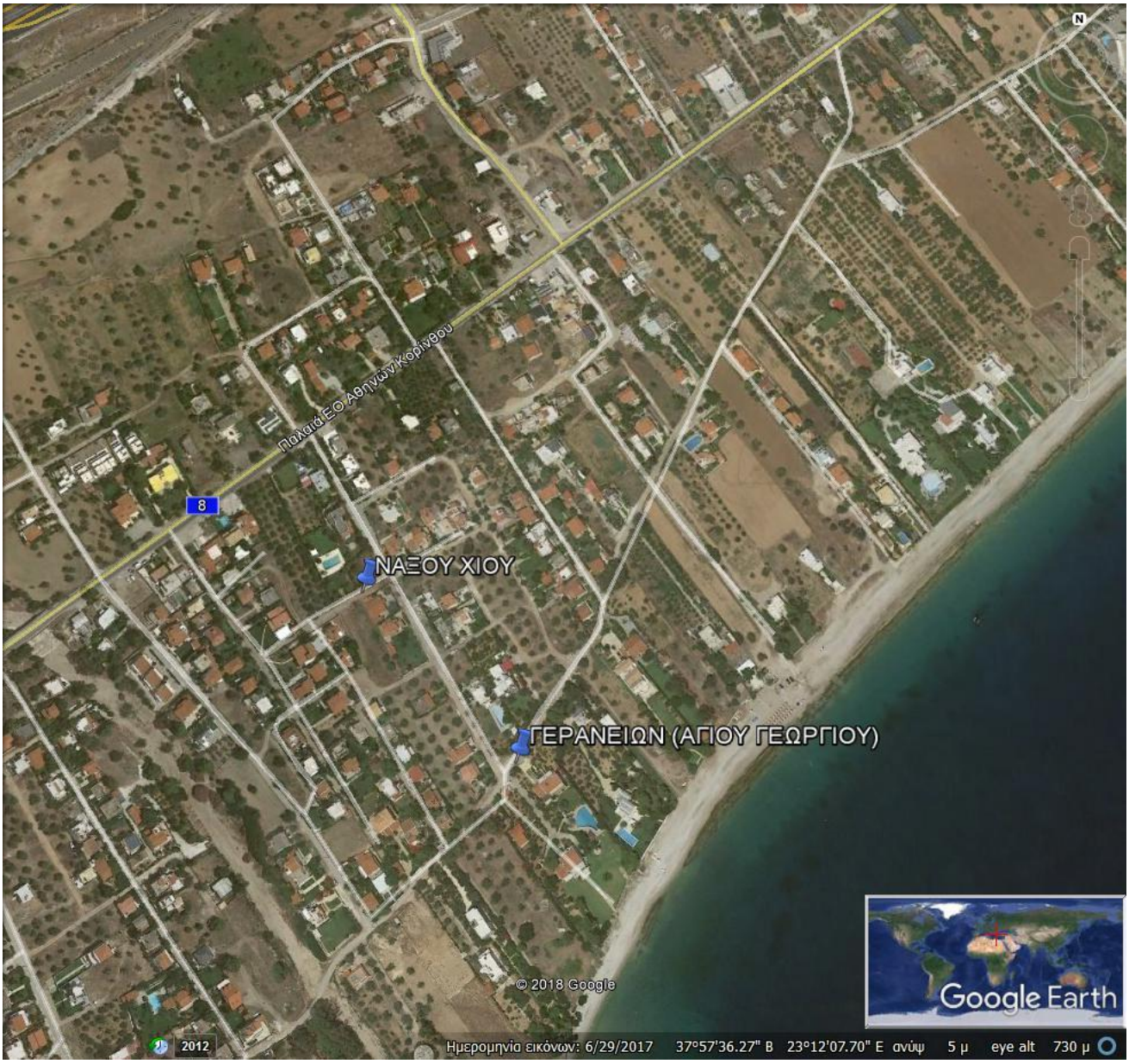
Παλαιά ΕΟ Αθηνών-Κορίνθου
8
ΝΑΞΟΥ ΧΙΟΥ
ΓΕΡΑΝΕΙΩΝ (ΑΓΙΟΥ ΓΕΩΡΓΙΟΥ)
© 2018 Google
Google Earth
2012
Ημερομηνία εικόνων: 6/29/2017 37°57'36.27" Β 23°12'07.70" Ε ανύψ 5 μ eye alt 730 μ

N
Ολυμπία Οδός
8
© 2018 Google
Google Earth
2012
Ημερομηνία εικόνων: 6/29/2017 37°57'40.14" Β 23°11'30.35" Ε ανύψ 28 μ eye alt 401 μ

ΦΙΛΕΛΛΗΝΩΝ
Γερανείων
Ελευθερίας
8
© 2018 Google
Google Earth
2012
Ημερομηνία εικόνων: 6/29/2017 37°58'28.01" Β 23°12'47.10" Ε ανύψ 49 μ eye alt 443 μ

Χίου
Ελευθερίας
8
© 2018 Google
Google Earth
2012
Ημερομηνία εικόνων: 6/29/2017 37°58'30.79" Β 23°12'54.20" Ε ανύψ 56 μ eye alt 393 μ